LA PRENSA

Año LII — Núm. 18.745 — BUENOS AIRES, MIERCOLES 1.° DE JUNIO DE 1921 — Dirección y Administración: Avenida de Mayo 567 y 575

EDICION DE LA MAÑANA

(Registrado el 30 de octubre de 1909)

Un ejemplar: 10 centavos

CUOTA DE SUSCRIPCION

	Capital	Interior	Exterior
	$ m/n	$ m/n	$ oro
un mes	3.00	—	—
trimestre	8.00	7.50	7.50
semestre	15.00	15.—	15.—
año	27.00	30.—	30.—

SUD AMERICA

un mes	$ m/n	11.—
trimestre	" "	33.—
semestre	" "	64.—

Se suscribe en Buenos Aires con tarifa ordinaria $ 3 en verano, y desde las 9 hasta las 13. Después de esa hora doble tarifa.

Para el pago de suscripción, cambio de domicilio de avisos y cualquier otra relación relacionada con la administración, deberán dirigirse: Administración.

Para correspondencia enviese a nombre de la misma.

No se entrega boletín de suscripción sin recibo.

Las suscripciones pueden comenzar en cualquier fecha, pero terminarán el 30 de junio, 30 de septiembre o 31 de diciembre.

Las suscripciones podrán enviarse en siguiente forma: por giro postal, de ferrocarril o Tesorería, y cheques bancarios y de casas

ESPECTACULOS PUBLICOS

TEATROS

COLISEO — Empresa Arnaldo Conesa. — Hoy, a las 21: Compañía lírica italiana. — Temporada de ópera. — Debut del tenor Bonetti y de la soprano Cattaneo. — Mañana jueves 2, a las 20.45: Gran función de gala en honor del maestro Bonetti, con la ópera en 4 actos, del mismo, Fosca. — Mañana viernes, a las 20.45: Gran función de gala en honor de la soprano Cattaneo, con la ópera en 4 actos de Mascagni, Iris. — Mañana sábado, a las 20.45: Gran función de gala en honor del tenor Bonetti, con la ópera en 4 actos de Verdi, Aida. — Mañana domingo, a las 14.30: Gran matinée infantil, con la ópera en 4 actos de Mascagni, Iris. — Mañana, a las 20.45: Gran función de gala en honor de la soprano Cattaneo, con la ópera en 4 actos de Mascagni, Iris. — Mañana lunes, a las 20.45: Gran función de gala en honor del tenor Bonetti, con la ópera en 4 actos de Verdi, Aida. — Mañana martes, a las 20.45: Gran función de gala en honor de la soprano Cattaneo, con la ópera en 4 actos de Mascagni, Iris. — Mañana miércoles, a las 21: Gran función de gala en honor del tenor Bonetti, con la ópera en 4 actos de Verdi, Aida. — Mañana jueves, a las 20.45: Gran función de gala en honor de la soprano Cattaneo, con la ópera en 4 actos de Mascagni, Iris. — Mañana viernes, a las 20.45: Gran función de gala en honor del tenor Bonetti, con la ópera en 4 actos de Verdi, Aida. — Mañana sábado, a las 20.45: Gran función de gala en honor de la soprano Cattaneo, con la ópera en 4 actos de Mascagni, Iris. — Mañana domingo, a las 14.30: Gran matinée infantil, con la ópera en 4 actos de Mascagni, Iris. — Mañana, a las 20.45: Gran función de gala en honor del tenor Bonetti, con la ópera en 4 actos de Verdi, Aida. — Mañana lunes, a las 20.45: Gran función de gala en honor de la soprano Cattaneo, con la ópera en 4 actos de Mascagni, Iris. — Mañana martes, a las 20.45: Gran función de gala en honor del tenor Bonetti, con la ópera en 4 actos de Verdi, Aida. — Mañana miércoles, a las 21: Gran función de gala en honor de la soprano Cattaneo, con la ópera en 4 actos de Mascagni, Iris. — Mañana jueves, a las 20.45: Gran función de gala en honor del tenor Bonetti, con la ópera en 4 actos de Verdi, Aida. — Mañana viernes, a las 20.45: Gran función de gala en honor de la soprano Cattaneo, con la ópera en 4 actos de Mascagni, Iris. — Mañana sábado, a las 20.45: Gran función de gala en honor del tenor Bonetti, con la ópera en 4 actos de Verdi, Aida

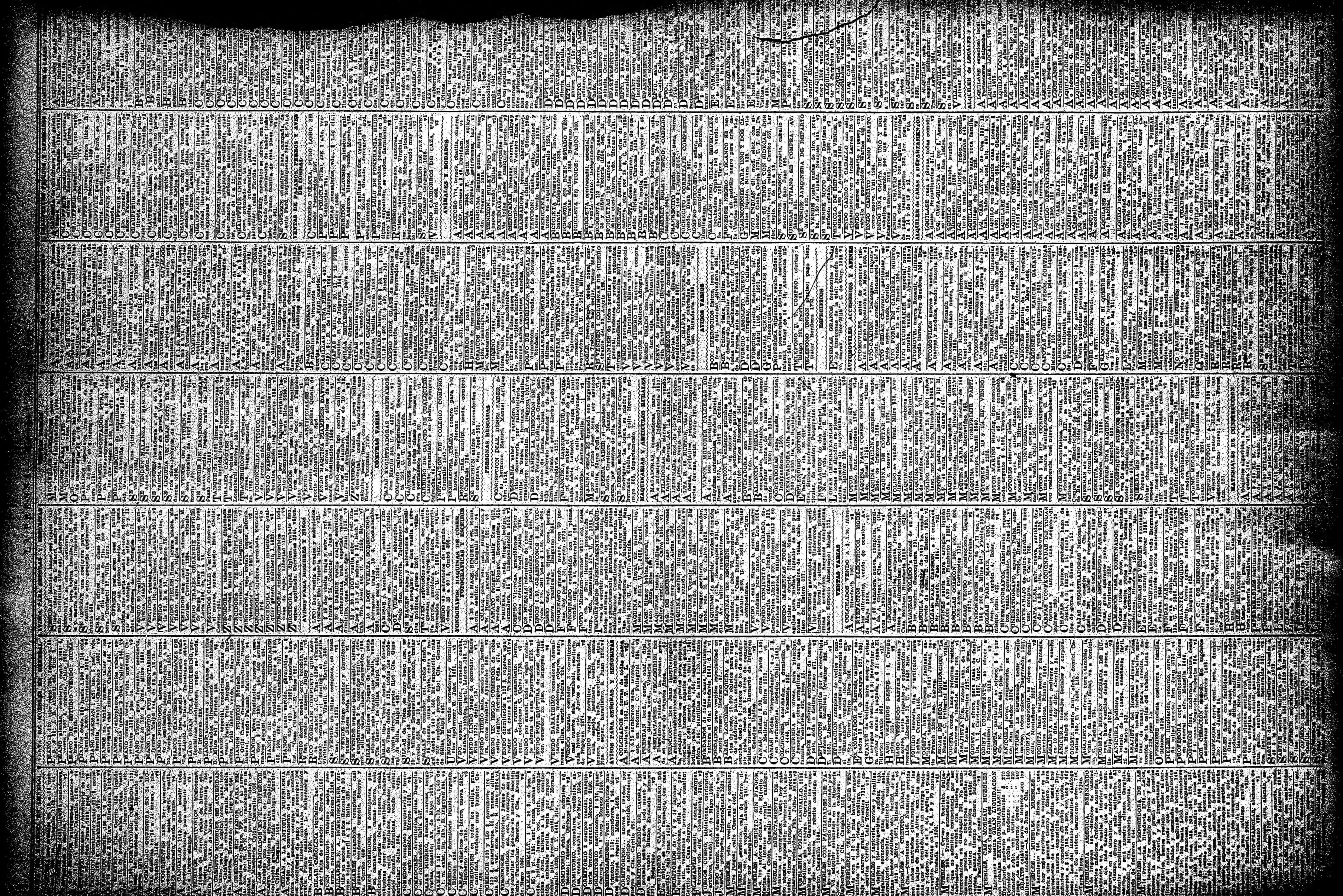

DPTO. PINGÜINO, 2 dorm., 2 baños, 2 pisos, $ 1.200.

DPTO. 2 dorm., 1 baño, $ 1.100.

DPTO. 3 dorm., 2 baños, $ 1.500.

HOTEL BOSQUE, 30 cuartos, $ 2.000.

HOTEL CENTRAL, 50 cuartos, $ 3.500.

HOTEL PENSIÓN, 20 cuartos, $ 1.800.

HOTEL PLAZA, 40 cuartos, $ 2.800.

HOTEL REAL, 60 cuartos, $ 4.000.

HOTEL SOL, 25 cuartos, $ 2.200.

HOTEL VALLE, 35 cuartos, $ 2.500.

HOTEL VIEJO, 15 cuartos, $ 1.500.

HOTEL ZONDA, 45 cuartos, $ 3.200.

HOTEL ANDES, 55 cuartos, $ 3.800.

HOTEL BELLA VISTA, 18 cuartos, $ 1.600.

HOTEL CENTRO, 70 cuartos, $ 4.500.

HOTEL DEL PARQUE, 28 cuartos, $ 2.400.

HOTEL ESTACIÓN, 12 cuartos, $ 1.200.

HOTEL FAMILIAR, 22 cuartos, $ 2.000.

HOTEL GRAN VÍA, 80 cuartos, $ 5.000.

HOTEL JARDÍN, 32 cuartos, $ 2.600.

HOTEL LA PAZ, 16 cuartos, $ 1.400.

HOTEL MIRADOR, 24 cuartos, $ 2.100.

HOTEL NUEVO, 38 cuartos, $ 3.000.

HOTEL PALACIO, 90 cuartos, $ 6.000.

HOTEL PUERTO, 42 cuartos, $ 3.400.

HOTEL RÍO, 26 cuartos, $ 2.300.

HOTEL SAN MARTÍN, 65 cuartos, $ 4.200.

HOTEL TERMINAL, 48 cuartos, $ 3.600.

HOTEL UNIÓN, 14 cuartos, $ 1.300.

HOTEL VILLA, 36 cuartos, $ 2.900.

HOTEL ZAPATA, 52 cuartos, $ 3.900.

HOTEL ALAMEDA, 44 cuartos, $ 3.700.

HOTEL BOSQUE, 30 cuartos, $ 2.000.

HOTEL CENTRAL, 50 cuartos, $ 3.500.

HOTEL PENSIÓN, 20 cuartos, $ 1.800.

HOTEL PLAZA, 40 cuartos, $ 2.800.

HOTEL REAL, 60 cuartos, $ 4.000.

HOTEL SOL, 25 cuartos, $ 2.200.

HOTEL VALLE, 35 cuartos, $ 2.500.

HOTEL VIEJO, 15 cuartos, $ 1.500.

HOTEL ZONDA, 45 cuartos, $ 3.200.

HOTEL ANDES, 55 cuartos, $ 3.800.

HOTEL BELLA VISTA, 18 cuartos, $ 1.600.

HOTEL CENTRO, 70 cuartos, $ 4.500.

HOTEL DEL PARQUE, 28 cuartos, $ 2.400.

HOTEL ESTACIÓN, 12 cuartos, $ 1.200.

HOTEL FAMILIAR, 22 cuartos, $ 2.000.

HOTEL GRAN VÍA, 80 cuartos, $ 5.000.

HOTEL JARDÍN, 32 cuartos, $ 2.600.

HOTEL LA PAZ, 16 cuartos, $ 1.400.

HOTEL MIRADOR, 24 cuartos, $ 2.100.

HOTEL NUEVO, 38 cuartos, $ 3.000.

HOTEL PALACIO, 90 cuartos, $ 6.000.

HOTEL PUERTO, 42 cuartos, $ 3.400.

HOTEL RÍO, 26 cuartos, $ 2.300.

HOTEL SAN MARTÍN, 65 cuartos, $ 4.200.

HOTEL TERMINAL, 48 cuartos, $ 3.600.

HOTEL UNIÓN, 14 cuartos, $ 1.300.

HOTEL VILLA, 36 cuartos, $ 2.900.

HOTEL ZAPATA, 52 cuartos, $ 3.900.

HOTEL ALAMEDA, 44 cuartos, $ 3.700.

ALQUILO piso, sala, comedor, 2 dorm., baño, cocina, $ 1.200

PROFESIONALES

OFICIOS

FÁBRICAS

COMERCIO

PARA LAS FAMILIAS

SERVICIO DOMÉSTICO

OFICIOS DIVERSOS

PROFESIONALES

OFICIOS

FÁBRICAS

COMERCIO

PARA LAS FAMILIAS

SERVICIO DOMÉSTICO

OFICIOS DIVERSOS

SERVICIO DOMESTICO PEDIDO

COCINERA de profesión, una sola en casa de la Residenz, nec., Rivadavia 2568

COCINERA y otras quehaceres, buen sueldo, preciso. Arcos 3261. v3

COCINERA necesito, buen sueldo; Corrientes 4189.

COCINERO para almacén en campaña, se Leandro N. Alem 770.

COCINERA para familia se precisa, $330 Palermo.

COCINERA joven, y otros quehac., necesito. $ 60; México 3200.

COCINERA se precisa; Moldes 1802, estación Pampa.

COCINERA necesito, Asilo Falcón, suplente de 8 a 9. Rioja 682.

COCINERO joven para afuera, se necesita, santa Fe 1950.

COCINERA para negocio necesito, buen sueldo, Bolívar 547.

COCINERA y mucama se necesitan, tratar Caseros 456, se darán con refer.

COCINERA para matrimonio, se necesita; Bulnes 1448.

CHICA de 12 a 14 años, necesito, sueldo $ 15 ; tratar después de las 12, Mitre 1571, depto. 6. Avellaneda. v3

COCINERA necesito para restaurant, con mozo; acepto medio día trabajo. Pedro Goyena 1799. v2

COCINERA buena necesito, y para pocas quehaceres; muchacho de 14 a 15 años. Medrano 824, 1er. p.

COCINERA con cama, se precisa, recomendada, y otros pequeños quehaceres. Tratar Tucumán 1560, de 9 en adelante.v2

COCINERA competente con muy buenas recomendaciones precisa corta familia, Bulnes 2162, Villa Urquiza. v2

CHICO de 15 años, preciso, tipicza y mandados, poca quehacer, 25 $, recomendado, de 11 a 12; Corrientes 842, piso 1o. der.

CHICA o señorita para ayudar quehaceres de matrimonio, necesito, trato familiar; Florida 176, 3er. piso, Dto. B.

COCINERA y quehaceres, preferible con chico 13 años, pueblo a una hora tren, tratar 12 a 13, Bulnes 561.

COCINERA buena, recomendada y de toda confianza, necesito, casa familia alemana, 85 $, buen trato, linda pieza, Tronador 2450, Belgrano, Coghlan.

DOS PIEZAS a matrimonio, sueldo a la mujer o chica, p. s. dom. Canning 1153

LAVANDERA preciso, hotel, Leandro N. Alem 728, antes Paseo Julio.

LAVANDERA para restaurant preciso, sueldo $ 45, sin cama, Cerrito 131.

LAVANDERA planchadora, se necesita. Calle 24 de Noviembre 173.

LAVANDERA competente, para taller de planchado, preciso; Cevallos 1667.

LAVANDERA para taller y otros quehac. por mes, se necesita; Viamonte 623.

LAVANDERA para hotel se precisa, Cochabamba 1252.

LAVANDERA se necesita, dos días, calle Salpacha 964.

LAVANDERA por día, necesito, casa de familia; Callao 384, 5o. p. dep. 12.

LAVANDERA joven, necesitase, Tacuarí 70.

LAVANDERA se necesita, Leandro N. Alem 818. v3

LAVANDERA recomendada por día, se precisa, Pringles 836.

LAVANDERA dos mes, práctica, se precisa; Corrientes 932.

LAVANDERA por día, se necesita, calle Paso 768.

LAVANDERA se busca, por día, para casa particular, sería. Presentarse calle Vélez Sársfield número 512. Tranvías números 24, 29 y 69.

MUCHACHA para matrimonio se precisa, tratar Sarmiento 1527.

MUCAMA para corta familia se necesita, se paga buen sueldo, Córdoba 3860.

MUCAMA general, con cama y sin pretensiones, necesito, Ayacucho 1452.

MUCAMA se necesita. Sueldo 50 a 60 $; Arcos número 1861.

MUCAMA para comedor, recomendada, se necesita; Cabildo 2122, $ 50.

MUCHACHA para matrimonio, sabiendo de cocina, necesito; Céspedes 3095.

MUCAMA se necesita, Uruguay 725, piso bajo, de 10 a 14.

MUCHACHA para ayudar quehaceres, necesito, 35 $; Piedras 535, 2 adelante. v2

MUCAMAS se necesitan, dos o tres hermanas, casa fila. Corrientes 1362, 2o. p.

MUCHACHA para mucama, se necesita. Independencia 2949.

MUCHACHO se necesita para todo trabajo, Rivadavia 5377.

MUCHACHO o muchacha de 14 a 15 años se necesita, Anchorena 87. v2

MUCHACHO para limpieza preciso. Entre Ríos 187.

MUCHACHA que sepa de cocina, se prefiere, Cabildo 592. v2

MUCHACHA si necesita para corta familia, buen sueldo, Chile 1139. v2

MUCHACHA para servicio de corta familia se precisa, R. L. Falcón 2265 Flores.

MUCHACHA con recomend. preciso, 14 a 16 años, para serv., Rivadavia 5445.

MUCAMA para matr. solo, necesito. Larralde 814, tratar de 8 a 12.

MUCHACHA de 12 a 14 años, preciso, calle Cabrera 3284.

MUJER para servicio se precisa, Estados Unidos 3413.

MUCHACHA o mujer joven, 1/2 día, poco trabajo, preciso; Viamonte 1754, d. 8. v2

MUCHACHA joven para todo servicio se precisa; Humberto I 479.

MUCAMA de adentro, recomendada, se necesita; Charcas 2017.

MATRIMONIO preciso, buen jardinero y buena cocinera, Paraná 628.

MUCAMA se necesita; calle Azcuénaga núm. 1477. v2

MUCHACHA se precisa con cama, sueldo $5, Quirno 92.

MUCHACHA joven, se necesita, calle Rivadavia 7176, Flores.

MUCHACHO 12 años, necesito; quehaceres domésticos, Rivadavia 6723.

MUCHACHA precisase, cocinar y quehaceres, recomend., R. Indarte 378, Flores.

MUCHACHA se precisa para ayudar al servicio, México 1400.

MUCAMA para matrimonio se necesita, con buenas inf. Tratar Paraná 1126.

MUCAMA general se necesita; San José 350.

MUCHACHA 15 años, preciso; Carabobo 61, Flores; $ 30.

MUCHACHA necesito con cama; Varela 995. v2

MUCHACHA se precisa, para quehaceres de corta fila. Carlos Calvo 3879.

MUCAMA general se necesita, Charcas 1942.

MUCHACHO 12 a 14 años, mandados y limpieza, preciso; B. Mitre 3023.

MUCHACHA necesitase poco servicio matrimonio sin chicos, Neuquén 1314. v3

MUCHACHO bien recomendado. Limpieza, mandos, se necesita. Callao 1869.

MUCHACHA formal, necesito, todo servicio. Obligado 1572 esq. Pinó (Belgrano)

MUCHACHA para cocina se necesita, calle Obligado 1817.

MUCHACHO de 14 años, necesito, para familia, Av. Mayo 1413, 2.o p.

MUCAMA joven, necesito, quehaceres corta familia, Sulpacha 867. v2

MUCAMA general se necesita, calle Córdoba número 1448. v2

MUCAMA de comedor, se necesita con informes; tratar Azcuénaga 1021.

MUCHACHA necesito para corta familia, Ramón Falcón 4183. v2

MUCAMO-PORTERO, necesito, cédula de identidad y ref., Azcuénaga 1507.

MUCHACHA ayudar quehaceres, preciso, Independencia 1389.

MUCHACHA se necesita para mucama, buen sueldo, Lavalle 2885. v2

MUCHACHA de 13 a 15 años, que sepa algo cocina, necesito, Avellaneda 3440.

MUCHACHA se necesita, para matrimonio, sueldo 40 $, Guatemala 4858. v2

MUCHACHA para quehaceres corta familia, preciso, México 636, 40 a 45.

MUCAMA general se necesita, Viamonte 1336.

MUCAMA joven, de buena presencia, se precisa, Liniers 103.

MUJER CHICA SE NECESITA; NAZCA 118 (Flores).

MUCHACHA necesita matrim. con o sin cama, fiestas libres, B. de Irigoyen 128

MUCAMA general necesito recomendada; Cabildo 838.

MUCHACHA se necesita, de 13 a 15 años, Salcedo 2726.

MUCHACHA, niñera y sirvienta, necesitan, Avellaneda 2764, Flores. v2

MUCAMA general sería que sepa planchar, recom., nec., Corrientes 3060.

MUCHACHA se necesita, calle Vara número 47.

MUCHACHA o señora, para matrimonio solo, Gascue; Corrientes 3381.

MUCHACHA sería, se precisa, calle Entre Ríos número 1022.

MUCHACHO de 14 a 16 años se necesita, Corrientes 1101.

MUCAMA recomendada, para corta familia, se precisa, Libertad 1217.

MUCHACHO 14 6 15 años, práctico limpieza, casa familia, Sarmiento 1456.

MUCHACHO para el campo, se necesita; Perú 143, de 14 a 17.

MUCAMA de buena presencia, joven, se necesita, Alvarez 1669, alt. Rivera 400.

MUCAMO se necesita, con cama y cédula, Viamonte 1746. v2

MUCAMA, sueldo 50 pesos, se precisa, Callao 1865, de 10 a 13.

MUCHACHA que entienda cocina, se necesita, Viamonte 1745. v2

MUCHACHA se precisa en la calle Dean Funes 1778.

MUCAMA joven se precisa; Constitución 1865, de 9 a 12.

MATRIMONIO joven para todo servicio, Malabia 2480.

MATRIMONIO campaña, cocinera y mucama, Navarro, $ 150, Tacuarí 2181.

SERVICIO DOMESTICO PEDIDO

MUCHACHA para medio día se necesita; Matheu 811. v2

MUCHACHA para corta familia, necesito, Edo. de Irigoyen 370, piso 4o.

MUCHACHO para limpieza y mandados, se necesita, Libertad 279.

MUCHACHA necesito, recién llegada; Amenábar 926.

MUCHACHA para quehaceres de casa, necesito. C. Calvo 3543.

MUCHACHA o muchacho para quehaceres se precisa, 40 $, Gascón 328. v2

MUCAMA de la alta Italia; sería, se necesita, Hotel 25 de Mayo 786.

MUCAMA general, se necesita, calle Arenales núm. 3681.

MUCHACHA joven, con cama, se necesita. Bacacay 3176, Flores.

MUCHACHA se necesita, de 7 a 15 horas, Castillo 441.

MUCHACHA de 12 a 14 años para cuidar nene preciso, Terrada 476.

MUCHACHA preciso; Tucumán 2488.

MUCAMA se necesita para matrimonio con 2 chicos, Olazabal 3942, Belgrano.

MUCHACHA joven necesítase, presentarse p. sus padres, Charcas 3540, dep. 3 v2

MATRIMONIO necesita muchacha para cuidar un nene de meses y ayudar a quehaceres, Dean Funes 598. v2

MATRIMONIO solo precisa pieza y comodidades, en Palermo, cerca F. Nacional; ofertas V. GH, Holmberg 1945. v2

MUCAMA y para cuidar un bebé, se exigen informes, tratar Córdoba número 448, de 13.30 a 14.30.

MUCHACHO con recomendaciones; sueldo 30 $ y vestido, de 18 a 20 años. Tratar de 14 a 16, 17 de Septiembre 1312 (Bel.)

MUCHACHA se necesita para pequeños quehaceres (hay cocinera); Monroe número 4108 (Belgrano).

MUCAMA recomendada, que sepa su obligación, se necesita para casa de pensión; tratar calle Amenábar 1840.

MUCAMA joven recomendada para familia de 3 personas mayores, se necesita, Santa Fe 825.

MUCHACHA de 13 a 15 años para quehaceres de adentro y cuidar un nene, necesito, Avellaneda 3440.

MUCHACHA que entienda de cocina, y para otros quehaceres, se necesita, para matrimonio, tratar Posos 180.

MATRIMONIO sin hijos, se precisa para los quehaceres de la casa, sueldo $ 80. Pueyrredón 834.

MUCHACHA de 12 a 15 años, necesítase, mandados y ayudar en casa de corta familia, 25 de Mayo 611, 2.o p. núm. 1.

MUCAMO de comedor, práctico y bien recomendado, se necesita, Maipú número 924, de 13 a 15. v2

MUCAMA joven con o sin cama, sin pretensiones, se necesita, Tucumán No. 3786.

MUCHACHO de 16 a 18 años que sepa leer y escribir para limpieza, necesito, bien recomendado, Santa Fe 2075.

MUCHACHA de 12 años poco trabajo, precísase x señora Elisa, Bmé. Mitre 863, piso 2o.

MADRE o hija servicio matrimonio y 2 nenas, como mucama y cocina sencilla se necesitan, Rivera 3064.

MUCAMA y cocinera, jóvenes y recomendadas, se tomarían 2 hermanas, para corta familia, Bulnes 1735, pres. después de las 11, todo el día, sueldo 120 $.

MUCAMA de adentro, sin comedor, persona seria, se necesita, casa de matrimonio solo, muy recomendada, buen sueldo, Caracas 39, 9 a 12, U. T. 1359 Flores.

MUCAMA general que sepa servir la mesa, se necesita con recomendaciones, para matrimonio solo, sueldo de 50 a 60 $, Sarmiento 643, altos.

MATRIMONIO para casa quinta preciso, él quintero, ella todo servicio, inútil presentarse sin referencias, Lavalle 1535, escritorio 15.

MUCAMA general, se necesita, preferible italiana o argentina, calle Asunción 4251, frente estación Villa Devoto, F. C. P., tranvías 86 y 88.

MATRIMONIO con nena de 5 años, precisa sirvienta que sepa bien su obligación, buen trato, sueldo 40 $, si sabe costura o labores, 60 $; calle Medrano 378, 1.er piso.

MUCHACHA de 13 a 15 años, se precisa, para trabajo interno en casa de matrimonio inglés, en Vicente López, que sepa planchar y surcir, presentarse acompañada de los padres, a la calle Maipú 439 (Buenos Aires), de 14 a 15.

NECESITO cocinera que sepa bien cocinar, para matrimonio, Medrano 479.

NECESITO sirvienta unas horas por día, Moreno 1935, dep. C.

NIÑERA se precisa, sin pretensiones, cc. de 9 en adelante, Charcas 1937.

NIÑERA se precisa para niños grandes; Freyre 1701, Belgrano.

NECESITASE muchacha para corta familia; Matheu 963.

NIÑERA se necesita para cuidar un chico, sueldo $ 30, Piedras 1565.

NIÑERA se necesita, Santa Fe 3218, sueldo 45, presentarse de 9 en adelante.

NIÑERA mucama necesito con preferencia que hable francés, Av. Alvear 2588.

NECESITO sirvienta, Concordia 68.

NECESITO mucama niñera, recomendada, tratar de 10 a 13, Uruguay 1371.

NECESITO sirvienta todo trabajo, menos cocinar, Bartolomé Mitre 1707.

NIÑERA mucama se precisa, Estados Unidos 1465.

NIÑERA para un chico de dos años, se necesita, Paso 768.

NECESITO sirvienta que entienda de cocina, Lavalle 1404, piso 3.o, izquierda.

NIÑERA muy práctica para bebé, persona seria y recomendada, se necesita; Cerrito 1317, tratar de 11 a 12.

NECESITASE sirvienta joven, buenos certificados para servicio comedor; tratar Beauchef 281, de 12 a 13.30, Caballito.

NIÑERA INGLESA, joven, se necesita para bebé de 1 año, sin pretensiones; calle Florida número 25, departamentos 15 y 16; tratar de 10 a 12.

PEON quintero para el campo, se necesita, formal; Matheu 1880.

PEON DE COCINA, práctico se necesita; Juan Jaurés 273.

PEON cocina, con cama, Colegio Inglés, 60 $, Melián 1880 (Belgrano).

PRECISO sirvienta para todo trabajo; calle Rivera número 866.

PRECISO cocinera práctica, calle Belgrano 124.

SE PRECISA COCINERA; CALLE Paraná 493.

SE PRECISA SIRVIENTA; CALLE Lavalle 818.

SIRVIENTA que sepa cocina, necesitase, Córdoba 2230.

SIRVIENTA que entienda algo cocina y otros queh., se necesita, E. Ríos 510.

SIRVIENTA recomendada, para todo servicio, en Quilmes, Lavalle 2275.

SIRVIENTA que sepa cocinar y otros trabajos preciso, Cabrera 3284.

SIRVIENTA se precisa, Maure 2302.

SIRVIENTA se necesita, Callao 194, 4o. piso.

SIRVIENTA joven, con referencias, se necesita; 60 $; Callao 788. v2

SIRVIENTA se necesita; calle Yerbal No. 2676, Flores.

SIRVIENTA joven que entienda bien de cocina, se necesita; Julio 867.

SE NECESITA lavandera, por día, Alte. Brown 1455.

SIRVIENTA se necesita, ocurrir Montes de Oca 459, de 8 a 9.

SIRVIENTA para todo trabajo, se necesita, Bmé. Mitre 2502.

SE PRECISA sirvienta para ayuda de quehaceres; Perú 764.

SE PRECISA MUCAMA; AZCUENAGA Nro. 1302.

SIRVIENTA se necesita que entienda de cocina; Loría 553. v2

SE NECESITA una sirvienta para todo trabajo, formal, Colombres 97.

SIRVIENTA, se necesita, para corta familia, Rivadavia 4893, dto. A.

SIRVIENTA formal, con cama, que sepa cocinar, se necesita, Gorriti 3917.

SIRVIENTA se precisa, corta familia, Cevallos 637, piso 2.o.

SE NECESITA sirvienta sabiendo algo de cocina, Río Janeiro 1786.

SIRVIENTA, todo menos lavar y cocina, se necesita; San José 350.

SIRVIENTA, muchacha, se necesita, con cama; Moreno 2754.

SIRVIENTA que entienda algo de cocina, se necesita; Treinta y Tres 86. v2

SE PRECISA chica de 13 a 15 años, corta fila., Venezuela 2772. v2

SIRVIENTA se precisa para corta familia; calle Florida 348.

SIRVIENTA joven, todo trab. menos cocina, rec., nec. Rivadavia 5909, de 9 a 13.

SIRVIENTA para corta ramilla, se necesita; Montevideo 320.

SIRVIENTA que sepa de cocina, con cama, necesito; Independencia 2425.

SIRVIENTA, todo servicio, buen sueldo, preciso, Corrientes 2693, dep. 50., 10-12.

SIRVIENTA se necesita para todo trabajo, sin cocina; Ascuénaga 736, d. 2. v2

SIRVIENTA que sepa cocinar se necesita, Rivadavia 4664, sueldo 60 $.

SIRVIENTA todo trabajo, 50 pesos, se necesita; Cnel. Díaz 272.

SIRVIENTA se necesita, calle Gavilán número 388.

SIRVIENTA que sepa cocinar, se necesita Callao 555.

SIRVIENTA que sepa de cocina, con cama, necesito; Independencia 2425.

SIRVIENTA con cama, sepa cocinar, 50 $, necesito; J. B. Alberdi 1375. v2

SIRVIENTA bien el corriente, precísase; Corrientes 2287, 4o. piso, ascensor.

SIRVIENTA y muchacha joven se necesita, corta fila., casa sola, Sarmiento 3964.

SERVICIO DOMESTICO PEDIDO

SIRVIENTA para 3 personas mayores, q cama, preciso, Cabildo 2941.

SE NECESITA muchacha para todo trabajo, Montevideo 442. v2

SIRVIENTA preciso, calle Brasil número 1875.

SIRVIENTA y cocinera se necesita, Teodoro García 2464 (Belgrano).

SIRVIENTA se necesita, Del Tigre 3857, parque Patricios.

SIRVIENTA recomendada, necesita corta familia; Sarmiento 3917, dpto. 4.

SIRVIENTA, entienda algo cocina, se necesita, $ 50; Formosa 126.

SE NECESITA sirvienta para poca familia, Solís 1077.

SIRVIENTA y cocinera se precisan, Independencia 3101, con retiro.

SIRVIENTA reco., serv. corta fam., necesito, entienda cocina, Aguilar 2485.

SIRVIENTA necesito, entienda de cocina, corta familia, Monroe 4944, Urquiza.

SIRVIENTA, se necesita, por la mañana, General Paz 1482.

SIRVIENTA que sepa cocinar se precisa, B. Mitre 3309.

SIRVIENTA para los quehaceres de corta familia precisa, Pedro Goyena 1353.

SIRVIENTA con recomendaciones, se necesita, Pueyrredón 822.

SE NECESITA una mujer para todo trabajo, Carlos Pellegrini 1382.

SE PRECISA una lavandera para taller, Ituzaingó 624. v2

SIRVIENTA para todo servicio de matrimonio solo, se necesita, Corrientes 1351

SE PRECISA muchacha de 14 a 16 años, para cuidar bebé, Berutti, 3726.

SE PRECISA señora dos horas por día, Moreno 2284.

SIRVIENTA joven se precisa, Paraguay número 3098.

SE PRECISA sirvienta, para matrimonio solo, Pujol 656 (Caballito).

SIRVIENTA se precisa, Australia número 1999. v2

SE NECESITA una sirvienta, Corrientes 3272, depto. No. 4.

SIRVIENTA necesito, todo trabajo, menos cocina, Santa Fe 1613.

SIRVIENTA mucama general, pensión. 60 $, Juncal 1958, 3er. piso, tratar 10 a 12.

SIRVIENTA p. todo serv. que entienda de cocina, necesito; Triunvirato 240. v2

SIRVIENTA para cocina, preciso, Gazcón 362.

SIRVIENTA todo trabajo, con recomendación necesito, buen sdo, Suore 3312.

SIRVIENTA preciso, todo trabajo; Garay 2620.

SIRVIENTA, todo servicio, necesito, solera, Sarmiento 865.

SE NECESITA muchacha o muchacho de 12 años, corta familia, Alberti 924.

SIRVIENTA, todo trabajo de matrimonio solo, necesito, Ramón Falcón 1568.

SIRVIENTA se precisa para corta familia alemana, Juramento 3640, Belgrano R.

SIRVIENTA joven ayudar a los quehaceres de corta familia, Luzuriaga 28, dp. 2.

SE NECESITA una sirvienta, sin cocina, Tucumán 1772.

SE NECESITA muchacha, Córdoba 2439, 4o. piso, izquierda.

SIRVIENTA que entienda de cocina se precisa, Rivadavia 6784.

SE PRECISA sirvienta, matrimonio solo; Azcuénaga 3517.

SIRVIENTA que entienda cocina, con retiro, precísase, Pichincha 1175.

SIRVIENTA que entienda cocina, $ 60, necesítase, Medrano 357.

SIRVIENTA joven necesito, lavar y limpieza, 45 $, Jujuy 240.

SIRVIENTA p. corta familia, sin cama, se precisa, San Carlos 2957.

SIRVIENTA para corta familia, se precisa; 24 de Noviembre 816.

SIRVIENTA que sepa algo de cocina, Morón 2544 (Flores).

SIRVIENTA para poca familia, se precisa; Charcas 1266. v2

SIRVIENTA se precisa, Bernardo de Irigoyen 176.

SIRVIENTA se precisa para todo servicio; Defensa 1326. v2

SEÑORA para 1/2 día, necesito para limpieza, Constitución 3362.

SIRVIENTA se necesita, Sarmiento 3720.

SIRVIENTA se precisa, con informes; Cayena 76, altura Rivadavia 6000.

SIRVIENTA sepa cocina, con cama, buen sueldo, precíso, Pergamino núm. 131.

SIRVIENTA aseada que sepa de cocina, se pres, Venezuela 766, buen sdo. y tr.

SIRVIENTA para todo trabajo preciso, buen sueldo, B. de Irigoyen 383.

SIRVIENTA SE NECESITA; CABILDO Nro. 2247.

SIRVIENTA que cocine, sin retiro, hay mucama, necesito, Juramento 2080.

SIRVIENTA para todo trabajo, preciso; General Paz 2135, Belgrano.

SIRVIENTA para todo trabajo, que entienda cocina, neces., Cabildo 1721.

SIRVIENTA que entienda de cocina, se precisa, Vieytes 1321.

SIRVIENTA práct. poco trab.; buen sueldo, y lavandera, preciso; Libertad 430.

SIRVIENTA se necesita, solamente por la mañana; Gascón 502.

SE PRECISA sirvienta que sepa de cocina; Carlos Pellegrini 107.

SE PRECISA sirvienta en casa de corta familia, Picheuta 625, Caballito.

SIRVIENTA para hotel necesito; calle Alsina 1139.

SIRVIENTA necesito, para corta familia, Bdo. Irigoyen 911.

SIRVIENTA se necesita; tratar por la mañana; Dolores 138. v2

SIRVIENTA sería para matrimonio, se necesita, Charcas 1582, depto. 10.

SIRVIENTA con recomendaciones, corta familia, b. edo. necesita. Archorena 41

SE NECESITA una señora formal; Corrientes 4293.

SIRVIENTA joven, que entienda de cocina, ocurrir 24 de Noviembre número 126.

SIRVIENTA para matrimonio solo, que sepa su obligación, se necesita, Paraná 995, altura Corrientes 4656. v2

SE NECESITA una sirvienta para todo servicio que entienda de cocina; Montes 6174, V. Urquiza.

SIRVIENTA que entienda de cocina y demás quehaceres, con pieza para el marido; Sarmiento 1912.

SIRVIENTA para corta familia precíso que sepa cocina, Mansilla 3418, tratar después de las 12.

SIRVIENTA para todo trabajo, se necesita para familia de tres personas mayores; Humberto 1o. 1918.

SIRVIENTA formal para cocina sencilla y otros quehaceres, se necesita. Calle Carlos Calvo 1449.

SIRVIENTA para todo trabajo, se precisa, corta familia; se admite con chico; calle Victoria 2512. v2

SIRVIENTA para todo trabajo, con cama, se necesita en Pescadores 32 (plaza Flores). Se pagará muy buen sueldo.

SIRVIENTA para todo trabajo se necesita, corta familia, tratar de 10 a 12, Santa Fe 2900.

SIRVIENTA se necesita para todo trabajo, de corta familia, menos lavado, $ 50, Pringles 62.

SE NECESITA sirvienta que sepa de cocina para poca familia, sueldo 50 pesos, Venezuela 2164.

SIRVIENTA búscase para lavar y limpieza, casa de corta familia, para medio día, Cerrito 434, 2o. piso.

SIRVIENTA todo trabajo que sepa cocinar, buen sueldo, no presentarse antes de las 9, Perú 1455. v2

SIRVIENTA que entienda de cocina se necesita, aunque tenga niño, tratar después de las 10, Alvarez 2345.

SE NECESITA una mujer para lavar y planchar por día en casa de familia, ocurrir Cangallo 2272.

SIRVIENTA joven, por medio día, para limpieza se precisa, Cangallo número 2260.

SE NECESITA cocinera, que sepa lavar, para matrimonio solo, con recomend., Lavalle 1782.

SIRVIENTA que entienda algo de cocina para matrimonio y dos chicos, se necesita; Alsina 2822. Sueldo 60 pesos.

SIRVIENTA entienda cocina y quehaceres necesítase para tres personas Santa Fe 1317, 3er. piso izquierda. v3

SIRVIENTA para corta familia, que entienda cocina, buen sueldo, se precisa, Matheu 1237.

SIRVIENTA se necesita para corta familia, sin cama; tratar después de las 9. Alsina 720, depto. 17, piso 2o. v1

SE NECESITA mucamo de 18 a 20 años, Las Heras 2062, inútil presentarse sin cédula de identidad. v1

SIRVIENTA y niñera joven, necesita corta familia; Baradero 171, Vélez Sársfield. v2

SE NECESITA matrimonio para consultorio médico, con buena presencia y buenas recomendaciones, Córdoba 839, 14-15 v1

SE NECESITA muchacha de 13 a 15 años, con cama, para poco servicio de matrimonio solo; Juan 519. v2

SIRVIENTA con cama, se necesita, que entienda de cocina y otros quehaceres, tratar de 8 a 12, calle Solís 1417. v1j.

SE NECESITA cocinera, con recomendación y se prefiere italiana, calle Caseros 960. v1jn.

SIRVIENTA que entienda un poco de cocina, para La Plata, se necesita, tratar Rivadavia 2170 (capital). v2

SE PRECISA cocinera para todo trabajo y muy recomendada, corta familia y con cama, Anchorena 1467. v3

SE NECESITA hombre o señora, ancianos, que entiendan algo de cocina, tratar Avenida del Campo 1092. v1

SIRVIENTA joven, con cama necesito para quehaceres de corta familia; buen sueldo; Independencia 2124. v2

SE PRECISA chica para mandados, sueldo $ 25 y la ropa, calle Medrano, J. B. Urburu 1464, depto. 6, entre Andes y J.

SERVICIO DOMESTICO PEDIDO

SE PRECISA muchacha de 12 a 14 años, para cuidado de nena y pocos quehaceres, con retiro, Soler 4930.

SE VENDA PIEZA a matrimonio sin hijos o señora sola, a cambio de pocos quehaceres, Terrero 1320.

SIRVIENTA se necesita, para corta familia, buenas recomendaciones, Méndez de Andes 1580, (Caballito).

SIRVIENTA para todo trabajo, entienda algo de cocina, se precisa, calle Ramón L. Falcón núm. 3825.

SIRVIENTA joven recomend. para corta familia, $ 50, necesito, Juan B. Alberdi 160, 2o. piso.

SIRVIENTA con cama, necesítase, para matrimonio. Buen trato; Convención número 2575, Flores.

SE PRECISA una mujer para todo servicio de corta familia, tratar de 9 en adelante, Salta 1954, dpto. 31.

SE NECESITA sirvienta que entienda de cocina, con cama, sueldo 50 $, Belgrano núm. 3675. v1

SE PRECISA cocinera para campo, inútil presentarse sin muy buenas recomendaciones, Solís 306, 2.o piso. v1

SIRVIENTA que sepa cocinar y otros quehaceres, se necesita con buenos informes, corta familia, buen sueldo, calle Alvarez 2486. v1

SE PRECISA, chica 12 a 14 años, para ayudar a señora inglesa, con bebé, buen trato y sueldo, buena, presentada por los padres; Arenales 895. v1

SIRVIENTA muy buena, inútil presentarse sin buenos informes, para corta familia, buen sueldo y buen trato; Mendoza 3056 (Belgrano), de 14 a 17. v3

SIRVIENTA para adentro, necesito, servicio de 3 personas mayores, sueldo 30 pesos, casa y comida, hay cocinera y mucamo, Donato Alvarez 240 (Flores).

SEÑORA que entienda de cocina y otros quehaceres, para matrimonio, se necesita, se admite con chico de 12 a 14 años. Tucumán 3029.

SIRVIENTA joven, de buena presencia, que entienda de cocina, bien recomendada, sueldo $ 60; tratar Talcahuano 434, altos.

SIRVIENTA se precisa para todo servicio en casa de corta familia inglesa. Buenas recomendaciones. Presentarse de 14 a 18, Garay 840, departamento 6°.

SIRVIENTA para todo trabajo, práctica para casa de pensión, con retiro; Cangallo 1252, piso 1, dep. 2, tratar desp. de las 8.

SIRVIENTA joven se necesita para todo trabajo, maneje cocina y lavado, casa de familia, sueldo 50 pesos, calle Independencia 2246. v2

SE NECESITA una muchacha para quehaceres de casa, por medio día, 3 o 2 veces a la semana, presentarse de 10 a 12, San Juan 2470, dep. 7, 5o. piso.

SE NECESITA sirvienta para cocinar, lavar y planchar, c. cama, recomienda, corta familia, inglesa, matrimonio, sueldo 60 pesos, Alvarez 1725, Palermo. v3

SE PRECISA señora sería para todo trabajo corta familia, sueldo 50 $, dormir adentro; inútil presentarse sin buenas referencias; México 1674. v3

SIRVIENTA recomendada, necesítase para corta familia. Presentarse de 8 a 13 en Nahuel Huapí 4196, Tranvía 96, a tres cuadras de la estación Coghlan.

SE NECESITA una cocinera y una mucama, para matrimonio, dos personas, buen sueldo, que no sean españolas, concurrir Ayacucho 2189, primer piso, pásese tranvías. v2

SE NECESITA mucama con hija de más o menos 12 años, para corta famil a, en San Isidro, libre para hija, buen sueldo; inútil presentarse sin buena recomendación; tratar, Reconquista 46, escritorio número 118. v2

SEÑORA sería, decente, sencilla, prolija, activa, que desee trabajar, cocina sencilla, todo trabajo, en cambio de pieza decente, trato familia distinguida, inútil si no es bien aseada, dispuesta. Manzilla núm. 3845. v1

SERVICIO DOMESTICO OFRECIDO

AMA italiana, leche de 15 días, se ofrece; criar en casa. Moreno 2571. v1

AMA se ofrece para criar en su casa; Alvarez 2379.

AMA CON LECHE DE UN MES, se ofrece, con una criatura, Venezuela 942.

AMA se ofrece con leche de 20 días, J. N. Nuñez 1109, Dock Sud.

Ama de llaves, viuda, joven, se ofrece para cosa de pens. o c. part., tratar después de las 14. Da. inf. Sarmiento 1679.

AMA DE CRIA, LECHE 2 MESES. Se ofrece por 3 veces al día, Calle Vidt número 1781.

AMA SE OFRECE con buena y abundante leche para criar en su casa o a domicilio; por carta o personalmente; calle San Salvador 4753. v3

COCINERA italiana, con hija de 9 años, se ofrece, C. Calvo 2845.

COCINERA se ofrece, con recomendaciones, Belgrano 1601.

COCINERA para cocina sencilla, se ofrece para corta fila., Universidad 1063

COCINERA ofrécese sin pretensiones, corta familia; Charcas 1466.

COCINERA joven se ofrece para matrimonio solo, E. Unidos 1886.

COCINERA se ofrece, calle Cangallo número 2512.

COCINERA se ofrece, competente, Santa Fe núm. 5301.

COCINERA sin cama, se ofrece; San Juan 444.

COCINERO italiano ofrec., fonda, rest., ciudad o campaña. 60 $, Bolívar 928.

COCINERA de prof., italiana, ciudad o campo, ofréc., Reconquista 1094.

COCINERA sería se ofrece para fila. o negocid, Perú 564, piesa 11.

COCINERA se ofrece, calle Carlos Pellegrini 428.

COCINERA se ofrece p. corta fila., buenas recom., Luis M. Campos 242.

COCINERO y quehaceres, se ofrece, sin pretensiones, Camacuá 41, Flores.

COCINERA se ofrece, con retiro; Corrientes 1256, depto. 32.

COCINERO flambrero, italiano, piamontés, se ofrece, C. Pellegrini 676.

COCINERA se ofrece, para cocina sencilla, Charcas 4776.

CUIDAR persona enferma, ofréc, señora 3 $ p. noche; Posadas 1570. v2

COCINERA y mucama competentes, se ofrecen; Charcas 5109, tr. de 9 a 14.

COCINERA buena, con informes, ofrécese; Independencia 1629, p. 14.

COCINERA se ofrece, con pieza para el marido, Venezuela 1582.

COCINERA italiana se ofrece, corta familia, Pozos 2080.

COCINERA se ofrece para Bernal, calle 9 de Julio 90.

COCINERA que sabe su obligación, con retiro, se ofrece, Ayacucho 1665.

COCINERA madrileña, sabe amasar y postres, se ofrece, Paraguay 2427.

COCINERA o lavandera, sin cama se ofrece, sin pretensiones, Yapeyú 762.

COCINERA y mucama, juntas o separadas, se ofrecen, Chacabuco 1293.

COCINERO italiano; práctico para fonda, restaurant o casa familia, se ofrece, Constitución 299, San Fernando. v2

COCINERA argentina, se ofrece, cocina bien, y sirvienta para matrim., sabe su obligación, b. sueldo; Ecuador 1326.

COCINERA competente, se ofrece, lavar y planchar. Con hijo de 16 años, juntos o separados. Maza 178.

COCINERA joven argentina, sabe amasar, con buenos informes se ofrece, con o sin cama, Tucumán 1559. v2

COCINERA joven, recomendada, se ofrece para matrimonio o corta familia, cocina sencilla, Victoria 1666.

COCINERO de profesión y señora, como ayudante, se ofrecen, italianos, para fila. distng., buas. recomendaciones, dirig. p. cts., R. V., Cabrera 4409, B. A..v2

FAMILIA se ofrece para el campo, práctico para alambrado, molino y manejar, ella cuidar aves y cocinar; tratar con L. C., Av. Forest 415.

HOMBRE joven se ofrece por día, Santa Magdalena 449 (Barracas).

HOMBRE SERIO, español, se ofrece, portero, peón farmacia y colegio; otro trabajo; Ramón L. Falcón 2378, L. A.

JOVEN japonés ofrécese, mucamo de comedor, bna. recom., Magallanes 1450.v2

JOVEN italiano, recomendado, se ofrece cualq. trabajo, Ayacucho 176. v2

JOVEN JAPONES, se ofrece para mucamo general, con recomendación; calle Magallanes 1480.

LAVANDERA, por semana, se ofrece para restaurant, Gaona 1213.

LAVANDERA por medio día, se ofrece, Arrecifes 3742.

LAVANDERA planchadora, se ofrece por mes, Santa Fe 1649.

LAVANDERA y planchadora, se ofrece; Alberti 111.

LAVANDERA se ofrece por día, ayudar quehaceres, tratar Cerrito 528.

LAVANDERA se ofrece, calle San Juan número 328.

LAVANDERA se ofrece, va a domicilio; Venezuela 886.

LAVANDERA se ofrece, calle Pueyrredón número 662.

LAVANDERA se ofrece, por día o mes Inclán 2661.

MUCAMA se ofrece con recomendaciones, Crámer 874.

MUCAMA ofrécese, Tacuarí 1449.

MATRIMONIO sin hijos, se ofrece, jóvenes, Paraná 45.

MUCAMA se ofrece para todo servicio; Cangallo 2513.

MUCAMA se ofrece, Perú 971.

MUCAMA o niñera, se ofrece, Salta 1265, piso 1i. v2

MUCAMA de adentro con cédula de identidad, se ofrece, sin cama o con retiro, sabe coser. Victoria 1831.

MATRIMONIO joven, ofrécese, cocinera y mucamo, recomend., ciudad o campo, con los chicos de 10 y 12, Rondeau 118

SERVICIO DOMESTICO OFRECIDO

MUCHACHO 19 años, se ofrece para portero o cualquier trabajo, Alvarez 1886.

MUCAMA para hotel se ofrece; Cramer 1480. v2

MUCAMA joven, se ofrece; tratar Larrea 450.

MATRIMONIO sin hijos ofrécese,

...ell al embajador hasta la residencia de éste.

EN CASA DEL MINISTRO DE RELACIONES EXTERIORES

El doctor Honorio Pueyrredón y su esposa, la señora Julieta Moyano, ofrecerán hoy en su residencia particular un almuerzo en honor del embajador. Han sido invitados a esta fiesta las siguientes personas:

Ministro de Chile en el Brasil, señor Miguel Cruchaga Tocornal y señora Elvira Matte; ministro de Chile en la Argentina, señor Luis Izquierdo; ministro de Chile en el Uruguay, señor Enrique Cuevas; senador chileno, señor Daniel Feliú; diputado chileno señor Pedro Rivas, general Luis Altamirano; contraalmirante Luis Langlois; subsecretario de Relaciones Exteriores de Chile, señor Ernesto Barros Jarpa; secretario de la embajada, señor Manuel Bianchi; senador, señor Ismael Tocornal; intendente municipal, y señora Josefina Achával de Cantilo; señorita Victoria Aguirre, diputado chileno, señor Guillermo Edwards Matte y señora María Hurtado.

EN LA LEGACION DE CHILE

Esta noche se servirá en la legación de Chile, en la calle Esmeralda, un banquete en honor del Presidente de la República, como retribución por parte de la embajada especial, de las atenciones de que ésta ha sido objeto por aquel magistrado.

A esta comida han sido invitados los ministros del Poder Ejecutivo, otros altos funcionarios de la administración y un núcleo de personas que han compartido las fiestas dadas por los argentinos en honor de los chilenos.

El total de invitados alcanza a 54.

—

Terminada la comida, se realizará en los salones de la legación una fiesta de carácter eminentemente social, a la que el ministro Izquierdo invita a lo principal de la sociedad porteña.

Con esta fiesta la embajada chilena, que tan gratos recuerdos dejará de su estada en la Argentina, retribuirá las atenciones tenidas para con ella por parte de la población de Buenos Aires.

HOMENAJE DEL AERO CLUB ARGENTINO

La comisión directiva del Aero Club Argentino recibirá hoy a las 18, en su local de la Galería Güemes, al embajador señor Jorge Matte Gormaz, a quien hará entrega de la medalla de oro que lo acredita en su calidad de socio honorario de la institución.

A este acto han sido invitados, además, el secretario del Aero Club de Chile, señor Armando Venegas, y el secretario privado del embajador, señor Juan A. Maluenda.

Después de la entrega de la medalla al señor Matte Gormaz, se ofrecerá una copa de champaña a la concurrencia.

A causa de no tener día disponible el señor Matte Gormaz, la comisión del Aero Club Argentino ha desistido de organizar el banquete que se anunció sería servido en honor de aquél.

PARTIDA DE LA EMBAJADA

El embajador está resuelto a no diferir su partida, anunciada para mañana, pues tiene especial interés en llegar cuanto antes a su patria, por asuntos de gobierno.

Como por el lado de Mendoza la cordillera no da en la actualidad fácil acceso, el Ministro de Relaciones Exteriores se dirigió ayer al del Interior, para solicitarle que por intermedio de quien corresponda se hagan a la brevedad posible las reparaciones que necesita la balsa que se utiliza en el pasaje del río Limay a altura conveniente como para seguir viaje a Chile.

EN EL CIRCULO MILITAR

Se realizó ayer por la tarde en los salones del Círculo Militar, la recepción organizada en honor de los miembros de la embajada chilena, resultando una hermosa fiesta, en la que lo más representativo del ejército tuvo ocasión de expresar a nuestros huéspedes el alto concepto en que se tiene, en las instituciones armadas argentinas, al ejército y a la armada del vecino país.

A la hora indicada, las 18, llegaron al Círculo el embajador, señor Matte Gormaz; el general Altamirano y contraalmirante Langlois; el ministro de Chile en Brasil, señor Cruchaga Tocornal; los agregados militares navales de Chile, así como el personal de la legación, siendo recibidos con una salva de aplausos por el grupo numeroso de jefes y oficiales concurrentes, e invitados por el general Broquen, presidente del Círculo Militar y miembros de la comisión directiva, a pasar al salón de recepciones.

El presidente del Círculo les dió la bienvenida, expresando la satisfacción de los miembros del ejército, al recibir al embajador especial del vecino país y a los distinguidos militares y marinos representantes de sus instituciones armadas. Contestó a estas palabras el señor Matte, quien agradeció esos conceptos y la amable acogida de que se les hacía objeto, expresando después que, habiendo desempeñado la cartera de Guerra, había tenido ocasión de conocer el alto aprecio que el ejército y la armada de su país, tienen por las instituciones armadas del nuestro.

A continuación, los miembros de la delegación chilena fueron cumplimentados por el Ministro de Guerra, doctor Moreno, y los jefes allí presentes, tocándose después el himno chileno, que fué saludado con nutridos aplausos a su terminación. Los visitantes fueron obsequiados con una copa de champaña y se brindó por ambos países y sus ejércitos y armadas.

El hecho de efectuarse una reunión de ministros, que duró hasta cerca de las 20, impidió la concurrencia de algunos ministros que habían prometido asistir, entre ellos el de Marina, no obstante lo cual hicieron acto de presencia la mayor parte de los generales, coroneles y demás jefes y oficiales de las guarniciones de la capital y Campo de Mayo.

SUPRESION DE FIESTAS

Debido a la inclemencia del tiempo, no se realizaron ayer los actos en honor de los periodistas chilenos, que habían sido organizados por el Círculo de la Prensa, al aire libre.

VISITA A ESTABLECIMIENTOS DE ENSEÑANZA

Aceptando la invitación que el Ministro de Justicia e Instrucción Pública hizo a los miembros de la embajada chilena, éstos realizaron ayer una visita a diversos establecimientos de enseñanza secundaria.

En consecuencia, el doctor Jorge Matte Gormaz, acompañado del Ministro de Instrucción Pública y de varios miembros de la embajada chilena, visitó ayer la escuela industrial de la Nación, el colegio nacional Mariano Moreno y la escuela normal de profesoras número 1, en cuyos establecimientos de educación se tributó al embajador y a su comitiva una entusiasta acogida.

En el colegio Mariano Moreno fué ofrecido un piscolabis a los visitantes. En ese acto habló el ministro, y a continuación el jefe de la embajada agradeció la demostración de que era objeto. También hizo uso de la palabra el rector del establecimiento, doctor Derqui. Antes de retirarse el doctor Matte, fué obsequiado con un ramo de flores, adornado con cintas argentinas y chilenas.

La comitiva pasó luego a la escuela normal Roque Sáenz Peña, donde, después de visitar todas las aulas, las alumnas entonaron los himnos argentino y chileno. Una de ellas, en nombre de sus compañeras, obsequió también con artísticos ramos de flores a los visitantes, quienes se mostraron muy complacidos de la excursión realizada, y por la cordial recepción de que fueron objeto.

ACTOS DIVERSOS

Un núcleo de estudiantes de medicina ofreció anoche en el "restaurant" Güemes, un banquete en honor del señor Manuel Bianchi, secretario de la embajada chilena. Este acto trascurrió en muy grato ambiente, y al final usaron de la palabra varios comensales, quienes consignaron la importancia de la misión de confraternidad enviada por el país hermano.

Participaron de esta demostración al señor Bianchi, las siguientes personas: Francisco A. Turano, Manuel B. Sánchez, A. B. Soldano, Arturo R. Drazonetti, H. Farioli, Ricardo Barrera, Félix di Salvo, Manuel Jawlasky, Luis Vallara, etcétera.

NOTA DEL GOBERNADOR DE LA PROVINCIA DE BUENOS AIRES

El almirante Langlois, por encargo del ministro de Relaciones de su país, se dirigió al gobernador de la provincia, agradeciéndole las atenciones dispensadas a los miembros de esa delegación, con motivo de su reciente visita a La Plata, al mismo tiempo que excusaba al embajador, señor Matte, por no poder aceptar la invitación que le reiteraba el gobierno de la provincia, de visitar la capital de la misma, a causa de los compromisos ya contraídos, y la necesidad de encontrarse en Chile en una fecha próxima.

El gobernador, señor Monteverde, contestó al almirante Langlois, agradeciendo sus expresiones y lamentando que las circunstancias impidan al señor Matte, llegar hasta La Plata.

HOMENAJE DE LA COLECTIVIDAD CHILENA

La colectividad chilena residente en Buenos Aires ha organizado una fiesta en honor de los miembros que constituyen la embajada de confraternidad, y que se realizará hoy a las 16 en el Empire Theatre, de acuerdo con un interesante programa musical a cargo de la soprano chilena señora Sofía del Campo de Aldunate y del pianista Mauricio Dumesnil.

EJERCITO NACIONAL

TENIENTE CORONEL ARTURO FACONTI

† ayer en Gaimán

Nuestros corresponsales en Rawson y en Gaimán, territorio del Chubut, nos comunican que ayer fué asesinado en la segunda de las localidades nombradas el teniente coronel Arturo Faconti, quien desempeñaba las funciones de juez de paz de esa localidad.

Era el extinto un militar culto y correcto, que ingresó en el ejército nacional con el grado de teniente segundo de caballería, el 15 de febrero de 1895. Su vasta preparación le facilitó una carrera rápida, pues ya en 1909 había conquistado los despachos de teniente coronel, grado con el cual se retiró de la plana activa en marzo del año 1914.

El teniente coronel Faconti ha sido fundador de los regimientos 4 y 8 de caballería, y posteriormente a su retiro ocupó el cargo de jefe del distrito militar de Trelew, en cuyo desempeño logró granjearse muchas simpatías entre el vecindario de esa zona.

La información que hemos recibido respecto a la muerte del teniente coronel Faconti, es la siguiente:

Rawson, mayo 31—Comunican de Gaimán, que ayer por la tarde fué muerto el teniente coronel Arturo Faconti por un vecino de esa localidad apellidado Lata, quien le descerrajó tres tiros de revólver.

El teniente coronel Faconti se hallaba a cargo del juzgado de paz de Gaimán.

Gaimán, mayo 31—Ayer por la tarde, por motivos de escasa importancia, el sujeto José Lata, español, mecánico, dió muerte de algunos tiros de revólver al teniente coronel Arturo Faconti, quien desde hace tres años desempeñaba las funciones de juez de paz.

El suceso ocurrió mientras el comandante Faconti se encontraba en pleno ejercicio de sus funciones, en la oficina del juzgado. Lata fué detenido.

Arturo Faconti era un distinguido oficial de caballería del ejército argentino, habiendo sido antes oficial de la misma arma en Italia. Toda la colonia está impresionada por este alevoso asesinato. Hoy serán inhumados sus restos.

El juez letrado, doctor De Darelli, sale inmediatamente para Gaimán, con objeto de avocarse el conocimiento del sumario criminal que se instruye con motivo del homicidio perpetrado en la persona del teniente coronel Faconti.

—La dirección general de tiro y gimnasia ha establecido el siguiente horario en el polígono de tiro de Palermo, para los estudiantes.

Día jueves, todo el día; viernes, por la mañana, y sábado, por la tarde. El tiro dominical será como de costumbre, y el viernes por la tarde no se tirará, por destinarse esas horas al arreglo del polígono.

—Por haber llenado las condiciones de tiro que marca la ley militar, el Ministerio de Guerra ha reducido a tres meses el año de servicio a 201 conscriptos de la clase de 1900, pertenecientes a diversos regimientos.

—Fueron ordenados los siguientes pases en el ejército:

A la escolta del comando de la cuarta división del ejército, el teniente Juan B. Ocampo; al 7 de infantería, el teniente farmacéutico Mateo Acevedo Estrada; al 5 de artillería montada, el subteniente farmacéutico Lorenzo Bianchi y adscripto a la dirección general de sanidad, el de igual grado José C. López.

CONFERENCIA DE OBISPOS

Sobre la renuncia de monseñor de Andrea

En la reunión que celebró ayer la conferencia del episcopado, se dieron a conocer dos notas cambiadas recientemente con monseñor Miguel de Andrea con motivo de la renuncia que presentara dicho prelado, no hace mucho tiempo, del cargo de asesor eclesiástico de la Unión Popular Católica Argentina.

La primera de dichas notas, dirigida a monseñor de Andrea por el obispo de Catamarca, monseñor Bernabé Piedrabuena, en su carácter de presidente de la conferencia, expresa que, como los obispos consideran eliminadas para el futuro las causas que motivaron la renuncia, resuelven no aceptarla, y agrega que el episcopado estima en todo su valor la acción desarrollada por monseñor de Andrea, en razón de lo cual decidió, por aclamación unánime, pedirle que continuara en esa empresa.

La respuesta de monseñor de Andrea, luego de considerar que la actitud de los prelados entraña la mejor garantía para el desenvolvimiento de la acción social católica y de manifestar que da por retirada su renuncia, dice:

Me es sumamente grato en esta oportunidad dejar constancia de los poderosos alientes que me estimulan al volver a la acción: la ratificación suprema y definitiva que la H. P. C. A. ha merecido de S. S. Benedicto XV, las afirmaciones reiteradas y solemnes del Episcopado Argentino, ante las cuales ya nadie puede con buena fe dudar de que trabajamos con la autoridad y por la autoridad, y, finalmente, la índole de las actuales circunstancias, merced a las cuales nadie puede rehusar su cooperación al sostenimiento de las bases mismas de la civilización seriamente comprometidas.

En la reunión celebrada ayer por los obispos, se resolvió también destinar los fondos necesarios para la iniciación inmediata de las siguientes obras: casas para obreros, local propio para la oficina de informaciones sociales, Ateneo de la Juventud, Universidad Obrera, Instituto Técnico Femenino y Caja de Crédito y Fomento Rural.

Luego se nombró a los doctores Santiago O. Gondra, Tomás Casey, Bernardo Bilbao y señor Alberto Rolón, como miembros de la comisión financiera de la Unión Popular Católica Argentina.

ALTOS PRECIOS DEL AZUCAR

LA PRODUCCION DE 1920 Y 1921

Inacción de los poderes públicos

El último número de la "Revista Azucarera", órgano de publicidad de la industria y el comercio de azúcar, consigna algunos datos relativos a la producción correspondiente a los años 1919-20 y 1920-21, que pueden considerarse de positivo interés.

Dadas las características de la "Revista Azucarera", las cifras y datos que publica tienen valor de estadísticas oficiales; y en tal carácter conviene que los poderes públicos las aprecien, a fin de establecer las causas del mantenimiento de los altos precios en la venta de azúcar.

El kilogramo del referido producto se expende actualmente al público, por precios que oscilan alrededor de un peso moneda nacional y que, frecuentemente, superan a esa suma. Sin embargo, según la revista del Centro de Azucareros, la cosecha del período 1920-21, contando de este último año los tres primeros meses, ya que en abril no hubo producción y en mayo comenzó la nueva cosecha, asciende a 281.998.470 kilogramos.

Ahora bien, la producción 1918-19 alcanzó solamente a 130.160.614 kilogramos, no obstante lo cual el azúcar se vendía en esa fecha a precios mucho menores que los que hoy rigen el mercado minorista.

Por otra parte, no sería extraño que la producción 1920-21 superase todavía en más a la de 1918-19, y esta circunstancia, a la que aludimos, por cuanto la administración de Impuestos Internos no ha dado a conocer los informes definitivos, contribuiría a restar probabilidades de justificativo serio a los actuales precios del azúcar.

Al recoger la información, creemos oportuno llamar la atención del Poder Ejecutivo para que por medio de la repartición correspondiente, esclarezca las razones que originan la constante alza en artículos como el azúcar y, sobre todo, investigue las causas que existen para el mantenimiento de los altos precios, cuando han desaparecido los factores esenciales de esa situación anormal.

Han trascurrido dos o tres años desde que comenzaron a hacer sentir su influencia, en la venta de azúcar al por menor, diversas causas que, a pesar de las diligencias gubernativas, nunca fueron debidamente esclarecidas. En tanto, los consumidores, especialmente las clases obreras, sufrieron consecuencias que en determinados momentos amenazaron con alcanzar alarmantes proporciones. En la actualidad, el problema se presenta con análogas características, y la más elemental prudencia aconseja que los poderes públicos realicen una acción eficaz, la que se puede basar sobre la experiencia de anteriores campañas, para alejar el temor de que se repita una situación comercial, inexplicable e injustificable en centros productores de azúcar.

BANCO HIPOTECARIO NACIONAL

Reanudación de las sesiones del directorio

El directorio del Banco Hipotecario Nacional volvió ayer a reanudar sus funciones, después de una paralización de 22 días, motivada por la ausencia de los vocales señores Mariano Madariaga y Arturo S. Torino, quienes acompañados por el gerente del establecimiento, señor Antonio Díaz, realizaron una excursión por Entre Ríos, Corrientes, Misiones y el Chaco, con el propósito de estudiar los medios de extender el radio de acción del Banco y la mejor forma de atender la clientela del mismo.

Como resultado de ese viaje, la comisión ha informado que inició gestiones para la compra de un terreno contiguo a la sucursal que tiene el Banco en Paraná, a fin de ampliarla; después adquirió un terreno en Concordia para la sucursal creada en ese punto, la que funcionará provisionalmente en un local arrendado.

Compró, también, un terreno en Paso de los Libres, otro en Goya, destinados a sucursales, y un tercero situado en la ciudad de Corrientes. Otros dos terrenos adquirió la comisión en Posadas y Resistencia, para instalar las sucursales de los respectivos territorios, y acordó gestionar la creación de registros de la propiedad, que faciliten la realización de operaciones hipotecarias en dichas regiones.

SOCIEDAD RURAL ARGENTINA

LA EXPOSICION AVICOLA

DESTRUCCION DEL ABROJO

Hoy a las 11, quedará clausurada la gran exposición internacional de lechería, y momentos antes de ser levantadas las instalaciones se tomarán vistas cinematográficas parciales y de conjunto, las cuales después de ser exhibidas en la capital, serán enviadas a diferentes países de Europa y a Estados Unidos.

En cuanto al certamen avícola, no es seguro que pueda ser clausurado en las últimas horas de esta tarde, toda vez que faltan subastarse alrededor de 600 ejemplares.

Ayer se vendieron 126 piezas en las horas de la mañana por un importe total de 2.547 pesos, o sea un término medio de pesos 18.60; y a la tarde, 256 ejemplares por la suma de pesos 3.218.50, lo que representa un promedio de pesos 12.60.

Hoy, a las 9.30, se proseguirán las ventas iniciándose éstas con la categoría 125.ª que corresponde a gallos de la raza Indian Game.

En la exposición de Palermo han sido expuestas 2.758 piezas de aves, 57 casales de palomas, 134 conejos, 10 equinos, 209 porcinos, 54 felinos y 291 caninos.

—

La Sociedad Rural Argentina está empeñada actualmente en una campaña de propaganda contra el abrojo.

Nuevamente llegan de distintas zonas del país quejas contra los estragos que ocasiona a chacareros y hacendados el abrojo, planta rastrera que ha sido, por ley del Congreso, declarada "plaga nacional", y por los poderes públicos de las provincias de Buenos Aires y Entre Ríos, disponiéndose que los propietarios de las tierras deben destruir el abrojo y otras malezas perjudiciales, so pena de multas en caso de no hacerlo.

Son pocos los propietarios que se empeñan en combatir la plaga, y sus esfuerzos se estrellan contra la indiferencia de los más, lo que permite la difusión del mal, sin que las autoridades encargadas de vigilar el cumplimiento de las leyes (la Defensa Agrícola, en primer término) traten de que se cumplan eficazmente sus disposiciones.

La Sociedad Rural Argentina insiste en señalar la necesidad de que se combata el abrojo grande, como una verdadera obra patriótica, que evitaría al país los ingentes perjuicios que el mal irroga a las más importantes fuentes de su riqueza.

Esta institución, después de dejar establecidos los diferentes medios que se preconizan para combatir la plaga, hace una publicación en la que se dice que estando el abrojo con sus frutos en período de madurez, es necesario activar más que nunca la campaña con el fin de destruir esa maleza. La manera más sencilla de librarse de ella es después de una lluvia, debiendo recorrerse el campo los días siguientes y tirar del tallo de la planta, agarrando ésta a cuatro dedos del suelo. Si el tallo es muy grueso, se deben cortar con azadón o machete, pero nunca quemarlos, porque así se hacen más difíciles de destruir.

Hay que tener presente los centenares de frutos que tienen unas pocas plantas y la superficie de terreno que ocuparán éstos el próximo verano, y el dinero perdido por ocupar los abrojos el sitio del pasto u otros cultivos.

Cualquier trabajo que se haga en la destrucción del abrojo, siempre estará compensado pecuniariamente.

EL PARO DE AUTOMÓVILES

RESTABLECIMIENTO DEL TRAFICO

Hoy circularán los coches de alquiler

Durante el día de ayer no se produjeron novedades de importancia en lo que al paro de automóviles se refiere. La circulación de coches particulares, como consecuencia de las gestiones realizadas por las instituciones empeñadas en contribuir a la normalización del estado actual de cosas, resultó más intensa que anteayer y bien puede afirmarse que la casi totalidad de los vehículos de esa categoría recorrieron las calles de la ciudad desde las primeras horas de la mañana.

Pero, indudablemente, la circulación de automóviles ha de adquirir hoy mayor importancia con la reanudación de los servicios públicos, los cuales, según lo anticipamos, comenzarán a cumplirse a las 7 por resolución de la Liga de Propietarios de coches con taxímetros.

Por consiguiente, de hacerse efectiva la decisión de la entidad aludida que cuenta con 3.000 adherentes, el paro de automóviles podrá considerarse terminado.

—

Los miembros de la Liga de Propietarios de Automóviles Particulares continuaron ayer activamente los trabajos tendientes a normalizar a la mayor brevedad posible la circulación de automóviles, de manera que se eviten en lo sucesivo situaciones como la que llegó a crearse. Sus dependencias se vieron muy concurridas por elementos interesados en ofrecer sus servicios a esa entidad, la cual insistió ante los propietarios que le manifiesten los nombres de todos aquellos conductores despedidos. Asimismo la Liga amplió el registro de "chauffeurs" considerados recomendables, previa una prolija investigación de los antecedentes de cada inscripto.

Mediante turnos de jóvenes voluntarios, la entidad pudo mantener un servicio público de automóviles con taxímetro, cuyo número se elevó a 200, y aseguró también el funcionario de los surtidores de nafta.

Para atender la inscripción de nuevos conductores adherentes a la Liga, las autoridades de ésta crearon una subcomisión que funciona en el local de la calle Tucumán 669.

—

La comisión directiva del Club Atlético Juan Martín de Pueyrredón resolvió condenar la improcedente actitud asumida por el sindicato Unión "Chauffeurs" y adherirse en un todo a lo resuelto en la asamblea realizada en el Club de Gimnasia y Esgrima, ante cuya entidad se ha designado delegados a los señores Héctor R. Puebias y Luis M. Filgueira.

—

Hoy serán atendidos todos los surtidores de nafta existentes en la vía pública por personal dependiente directamente de los propietarios de esas instalaciones. La policía ha adoptado algunas medidas par garantizar el trabajo de los obreros que atiendan el funcionamiento de aquellos aparatos.

ESTADO DEL TIEMPO

LA TORMENTA DE AYER

INFORMES DEL INTERIOR

Temporal de nieve en la cordillera

Como se esperaba, debido a la inestabilidad observada en las indicaciones de los aparatos meteorológicos, en la madrugada de ayer se desencadenó una fuerte tormenta, que se prolongó durante varias horas.

Desde anteanoche a última hora el tiempo amenazaba lluvia, pues el cielo estaba completamente nublado y hacia el SE. se observaba mucha electricidad en la atmósfera.

Alrededor de las 2.40 cayeron las primeras gotas de agua y momentos después la lluvia era torrencial, acompañada de truenos y relámpagos y de viento del SE.

A consecuencia del fuerte aguacero, se inundaron, como siempre sucede en estos casos, varios barrios suburbanos de la capital, lo que motivó la paralización momentánea de los servicios de tranvías.

Cesado el temporal, continuó lloviendo con intervalos hasta las primeras horas de la mañana. Desde entonces, el cielo se despejó en parte y el sol pudo verse por momentos.

Sin embargo, las indicaciones de los aparatos no se habían normalizado, y así resultó que, después de las 13, el cielo volvió a nublarse y algunas horas más tarde la lluvia daba comienzo nuevamente, cayendo con intervalos fuertes chaparrones, seguidos de muchas descargas eléctricas.

La cantidad de agua caída hasta las 23 alcanzó los 25 milímetros, según el pluviómetro de nuestro observatorio.

La temperatura fué relativamente elevada, habiéndose registrado la mínima de 16 grados, y en el ambiente hubo mucha humedad.

Anoche a última hora continuaba el tiempo lluvioso y en la presión barométrica se observaba un leve ascenso en forma irregular.

TORMENTA DE NIEVE EN LA CORDILLERA

Una nueva tormenta de nieve caída en la zona cordillerana, ha interrumpido, cuando apenas había quedado restablecido, el tráfico ferroviario con Chile.

Las informaciones recibidas anuncian que durante los días de ayer y anteayer, la nieve ha caído en gran cantidad, obligando a regresar a Puente del Inca a las personas que se habían trasladado en ferrocarril para continuar el viaje en mula.

Este nuevo temporal viene, por otra parte, a dificultar enormemente la labor iniciada por la empresa del ferrocarril Buenos Aires al Pacífico con objeto de dejar expedita la vía hasta la frontera, y retrasa, también, los trabajos que en el mismo sentido se venían practicando del lado chileno.

COMUNICACIONES TELEGRAFICAS

Según informaciones de la dirección de correos, se encuentran interrumpidas las comunicaciones con el Nacional Uruguayo, por estar mal aquellas en su sección.

Las demás líneas internas y conexiones internacionales funcionan con regularidad.

—

En la oficina meteorológica argentina se recibieron ayer del interior de la República los avisos de lluvia que a continuación se publican.

Según los mismos, ha llovido en:

BUENOS AIRES

Acosta M. 18 mm., Albariño 4, Alberti 30, Almeyra 8, Alvarez Jonte 11, Ameghino 7, Andant 6, Anderson 8, Araujo 9, Arenaza 13, Atalaya 18, Avellaneda 15, Ayacucho 6, Azul 5, Báez 10, Balza 5, Baudrix 8, Bayauca 7, Bell H. 16, Benites, F. C. O. 15, Bermondo M., F. C. S. 7, Berutti 8, Blanca Grande 8, Bocayuva 8, Bonsi 12, Bragado 7, Bunge 1, Cabanal 3, Cafrocurá 9, Campana 5, Cañuelas 6, Carilo del Mafio 10, Carlos Keen 5, Casalins 10, Casares 2, Caseros 8, Castilla 12, Centro 10, Colonia Sera 8, Coronel Brandsen 10, Coronel Dorrego 7, Coronel Pringles 10, Coronel Vidal 7, Correntoso 10, Costa E. 8, Cuenca 7, Chascomús 12, Chasicomuda 7, Chivilcoy 15, Dalreaux 2, De Bary 8, Del Carril 12, Del Valle 9, Dionisio 8, Dolores 12, Drabble 4, Dudgeon 8, El Dorado 22, Emita 4, Esp. Lobos 7, Encina 3, Ensenada 15, Ernestina 12, Escobar 11, Fatraló 1, Fernández J. N. 1, Fernández M. 5, French 6, Freyre 8, Fynn 12, García J. M. 20, General Alvarado 8, General Belgrano 11, General Lavalle 1, General Paz 12, General Pinto 4, Gobernador Ugarte 13, Gorchs 6, Gorostiaga 7, Gowland 4, Guanaco 8, Guerrero 10, Guido 4, Haedo 28, Hándersón 4, Hereford 8, Hortensia 1, Huergo (P.), F. C. O. 13, Ibáñez 10, Indacoechea 11, Ingeniero Thompson 3, Ingeniero Williams 11, Jáuregui 9, Jeppener 8, Juancho 21, Juárez 2, Junín 4, La Delfina 1, La Dorita 4, La Limpia 9, Lapiacette 17, La Portela 6, La Rica 10, Larrea 1, Las Armas 14, Las Flores 8, Las Heras 13, Lastra 5, Lavalle E. 10, Leubucó 2, Libano 5, Libertad 19, Lincoln 7, Lobería 8, Lomas de Zamora 10, Luján 5, Malpú 21, Mar del Plata 5, Mari Lauquén 3, Mechita 8, Mercedes 10, Merlo 13, Monasterio 21, Monsalvo 13, Monte 10, Moores 10, Morea 8, Moreno 15, Morse 11, Navarro 5, Nueve de Julio 4, O'Brien 20, O'Higgins 18, Olascoaga 3, Olavarría 1, Olden 9, Olivera 7, Olivos 15, Ordoqui 1, Ortiz de Rozas 9, Pasteur 8, Paula 2, Pazos Kanki 5, Pehuelches 20, Pellegrini 6, Pieres 2, Pilar 10, Pipinas 15, Pirovano 8, Plomer 20, Pourtalé 1, P. Quintana 2, Primera Junta 1, Quenoma 8, Quilmes 17, Quirno Costa 11, Ramos Otero 1, Ranchos 14, Rauch 6, Rawson 25, Recalde 5, Roberts 4, Rodríguez 13, Romero E. 20, Roque Pérez 18, Saladillo 5, Salto 4, Salvador María 1, San Antonio 10, San Emilio 4, San Martín 16, San Miguel 19, San Sebastián 8, Santo Domingo 21, Santo Tomás 4, Santos Unzué 1, San Vicente 5, Segurola 10, Solanet 6, Sol de Mayo 50, Suipacha 15, Tapalqué 8, Tejedor C. 4, Temperley 12, Tigre 12, Timote 2, 30 de Agosto 3, Trenque Lauquen 2, Tres Lomas 22, Tristán Suárez 16, Udaquiola 7, Uribelarrea 4, Valentín Gómez 4, 25 de Mayo 9, Vicente López 15, Vieytes 13, Villafañe 9, Villa Sauco 3, Volta 6, Warnes 16, Zavalía 12.

CORDOBA

Assunta 10, Buchardo 5, Cañada Verde 2, General Viamonte 4, Italo 1, Pizarro 1.

SAN LUIS

Buena Esperanza 2.

MENDOZA

Mendoza 4.

PAMPA

Agustoni 4, Arata 5, Col. Barón 6, Ivanowsky 16, La Gloria 10, E. Mayer 5, Miguel Cané 4, Ojeda 2, Pico 2, Realicó 2, Reimo 13, Speluzzi 2, Uriburu 15, Winifreda 7.

SINOPSIS DEL TIEMPO

De la Oficina Meteorológica comunicaron anoche que el tiempo continuó nublado e inestable en las provincias del Este, y durante las 24 horas pasadas hubo tormentas de truenos con lluvias en Buenos Aires, Entre Ríos y Corrientes. En el Oeste y Sur estaba bueno y fresco.

Prevalecieron vientos principalmente del rumbo Sur (SE. a SO).

La temperatura continuó alta en las provincias del Nordeste; en el resto del país hubo un descenso general.

La presión estaba subiendo, excepto en el Nordeste del país, donde reinaban condiciones ciclónicas.

Pronóstico para hoy: Tiempo bueno con temperatura en descenso en toda la República. Vientos suaves del rumbo Sur en la región del Río de la Plata.

ASSOCIAZIONE ITALIANA REDUCI

La conmemoración de anoche

En el salón de la Mutualità e Istruzione, que se hallaba artísticamente adornado con plantas y banderas italianas y argentinas, se realizó anoche la conmemoración del sexto aniversario de la intervención de Italia en la gran contienda europea, organizada por la Associazione Italiana Reduci Guerra Europea.

Se hallaban presentes el ministro de Italia, comendador Coblanchi; el agregado militar a la legación de aquel país, capitán Barone; las autoridades de la Federación de Sociedades Italianas y de varias otras instituciones, algunas familias y muchos ex combatientes.

Después que la banda municipal hubo ejecutado el Himno Argentino y la Marcha Real Italiana, hizo uso de la palabra, en nombre de la Federación, el señor Buffarini, quien tributó a los ex combatientes el saludo de la entidad que preside. Habló luego el profesor Tedeschi, quien, con un elocuente discurso puso de relieve el alto significado moral del acto, recordó los sacrificios soportados por Italia a raíz de la última guerra y exaltó el recuerdo de los que cayeron en defensa de su bandera. Ambos oradores fueron muy aplaudidos.

La banda municipal tocó a continuación varias canciones populares italianas que fueron coreadas por muchos de los presentes, en medio del mayor entusiasmo.

CONCEJO DELIBERANTE

LA REUNION DE AYER

LA DETENCION DEL Sr. GONZALEZ MASEDA

Sobre una donación

Tan pronto como el Concejo Deliberante inició su sesión de ayer, el doctor Spinetto, que reasumía la presidencia, después de haber permanecido alejado de esas funciones durante varios días, por encontrarse enfermo, puso en conocimiento del cuerpo que se hallaba detenido por la policía, desde la noche anterior, el concejal González Maseda, preso en el local de la Federación Obrera Regional Argentina, durante el allanamiento efectuado en la sede social de esa agrupación en la calle Belgrano.

El señor Comolli se refirió al asunto y solicitó que el Concejo levantara la sesión en señal de protesta por el hecho denunciado.

A continuación y sucesivamente hicieron uso de la palabra los concejales Bergalli, Jiménez, Casco, Zaccagnini, Iribarne y Castiñeiras, quienes consideraron el asunto desde sus diversos puntos de vista políticos y personales, apoyando o combatiendo la moción del señor Comolli.

Por su parte, el señor Tedín Uriburu expresó la opinión del grupo demócrata y analizó algunas cláusulas constitucionales y varios artículos del Código de Procedimientos en lo Criminal; se refirió también a la calidad de la representación y del mandato popular que reciben los miembros del cuerpo, y, en resumen, ante tantas consideraciones por las que se podía llegar a múltiples conclusiones igualmente aceptables, propuso que el caso pasara a estudio de la comisión de interpretación para que se expidiera en un breve cuarto intermedio.

En seguida se votó el pedido del señor Comolli para que se levantara la sesión, resultando rechazado por 16 votos contra 9, perteneciendo éstos solamente a los miembros socialistas. Proclamado el resultado, los concejales Castiñeiras, Comolli, Giusti, Iribarne, Jiménez, Mantecón, Mouchet, Villarreal y Zaccagnini, juntamente con el presidente Spinetto, que cedió su sitial al doctor Trucco, abandonaron el recinto, dejando el cuerpo con su quórum estricto.

Puesta a votación la propuesta del señor Tedín Uriburu para que pasara el asunto a dictamen de la comisión de interpretación, también resultó rechazada.

Terminada esa cuestión, varios concejales recordaron la necesidad de considerar el contrato de donación a la Intendencia Municipal de la quinta Santa Cecilia, del señor Augusto Coelho y señora. A fin de facilitar la preparación del despacho correspondiente, se resolvió pasar a un corto cuarto intermedio a las 20.15.

A las 20.40 la presidencia llamó nuevamente al recinto a los concejales y sólo acudieron 14 de ellos. Por esta circunstancia y en minoría los presentes acordaron levantar la sesión.

—

El despacho relativo a la donación del señor Coelho y su esposa, suscripto por dos concejales socialistas y dos demócratas, los primeros aprueban el convenio tal cual fué firmado, y los segundos opinan que la Intendencia no debe aceptar la propiedad cuyo terreno es de superficie de 28 hectáreas para destino determinado, ni tampoco la obligación que se impone de efectuar una construcción de pavimento que importará, más o menos, 255.000 pesos.

—

El concejal Bidegain presentó hoy un proyecto de minuta de comunicación al departamento ejecutivo para que éste gestione de la empresa de tranvías Anglo-Argentina, que el último tren del servicio subterráneo salga de plaza de Mayo a la 1.30 en lugar de 0.45, como se hace ahora.

MARINA DE GUERRA

NOMBRAMIENTOS EN LA ARMADA

Se han hecho los siguientes nombramientos en la armada para los puestos que se indican:

Comandante del trasporte "Chaco" al capitán de fragata Adolfo Carnavali; segundo comandante del crucero acorazado "General Belgrano", al teniente de navío Luis Pillado Ford, y jefe de la sección B, estrategia de la división técnica naval, al teniente de navío Mateo Magrini.

—Se ha dispuesto que el capitán de fragata José Guisasola, tan pronto como entregue el comando del trasporte "Chaco", vuelva a la escuela de aplicación de la armada.

—Se han ordenado los siguientes pases en la armada:

Al trasporte "Vicente Fidel López", alférez de fragata Gabriel Maleville; al estado mayor de la escuadrilla de instructores, guardamarinas César A. Lora y Guillermo O. Walbrecher; al destructor "Corrientes", guardamarina Pedro Otero Lacoste; al crucero "Buenos Aires", ingeniero-maquinista de primera Mario Pavazza; al destructor "Catamarca", ingeniero maquinista de primera Germán Scaglione; al hospital naval La Plata, cirujano principal Diego H. Berri, y al hospital naval de Puerto Militar, cirujano de primera Orestes E. Adorni.

NAVEGACION TRASATLANTICA

Llegada y salida de vapores

Por el vapor de la carrera "Cabo Santa María" llegaron ayer temprano a este puerto los pasajeros que trajo a su bordo el paquete inglés "Vasari", procedente de Nueva York y escalas.

—Ayer a mediodía fondeó en el puerto de la vecina orilla el trasatlántico norteamericano "Callao", procedente de Nueva York y escalas.

Los pasajeros que condujo para este puerto se embarcaron anoche en el vapor "Ciudad de Montevideo", el cual llegará hoy temprano a la dársena Sur.

En cuanto al "Callao", la agencia respectiva no ha resuelto si vendrá a este puerto o quedará en Montevideo, en vista de la continuación del conflicto portuario.

—La agencia de la Mala Real inglesa ha fijado para el 8 del corriente la salida de este puerto del paquete inglés "Demerara", en viaje para Liverpool y escalas, con pasajeros, correspondencia y carga.

—El paquete español "Reina Victoria Eugenia", que debía zarpar mañana de ésta con destino a Barcelona y escalas, postergó la salida para el 4 del corriente, a las 10, pues por motivo del conflicto portuario no ha podido terminar las operaciones de carga.

LIGA PATRIOTICA ARGENTINA

COMISION DE LA JUVENTUD

En una numerosa reunión celebrada en los salones de la Liga Patriótica, bajo la presidencia del doctor Carlés, quedó constituída la "Comisión de la Juventud de Buenos Aires", nueva entidad que se propone secundar la acción de la Liga. Antes de darse por terminado el acto, el do

BOLETIN TELEGRAFICO DEL EXTERIOR — EXCLUSIVO PARA "LA PRENSA", DE SUS CORRESPONSALES

LOS DEBATES EN EL SENADO FRANCES

SOBRE POLITICA EXTERIOR

VOTO DE CONFIANZA AL GOBIERNO

PARIS, mayo 31 (United) — Habiendo ayer el senador Cheron, en el Senado, atacó al gobierno, respecto a las finanzas nacionales, alegando que la carga de los impuestos era demasiado elevada, y que las reparaciones exigidas de Alemania eran demasiado pequeñas. El primer ministro Briand, le replicó:

Francia no tiene exceso de confianza en sí misma. Alemania puede y debe pagar. Mientras tanto, Francia está decidida a descansar en sus propios esfuerzos para explotar sus propios recursos en cuanto le sea posible.

Briand repitió sus anteriores argumentos en contra de la ocupación del valle del Ruhr, e insistió en que una política de aislamiento pondría en peligro a la nación.

El desarme de Alemania no puede ser discusión aun entre los mismos aliados. Francia no puede ceder una pulgada. Si Alemania se rehusa, Francia actuará sola si fuera necesario. Los alemanes son un gran pueblo, pero se hallan envenenados por el militarismo. Si aceptan, podrán restablecer las relaciones normales con Francia. Si Alemania permite que el militarismo triunfe, la Alemania democrata no podrá desarrollarse. Alemania debe estar desarmada por su propio bien y por el bien y seguridad de Francia. Esta es la mejor garantía de pago de la deuda alemana.

El debate se prosiguió hoy.

PARIS, mayo 31 (United) — La oposición contra el primer ministro Briand, no se ha puesto de manifiesto, por lo menos en la forma que se esperaba. Quizás hoy se plantee cuando se reciba el informe de la comisión de finanzas, del Senado, sobre el acuerdo a que se llegó en Londres, por los aliados.

Mientras tanto, el primer ministro Briand ha consolidado su situación, al declarar que Francia puede ocupar por sí sola el valle del Ruhr, lo que dió motivo al más caluroso aplauso por parte de senadores y diputados.

Briand ha demostrado claramente, que no era indispensable asegurar el apoyo británico, si es que se considera necesario marchar sobre Alemania. Declaró que los funcionarios militares franceses están vigilando a Alemania con un plan de acción, pronto a aplicarse rápidamente.

PARIS, mayo 31 (Havas)—En la sesión de ayer del Senado, después que el primer ministro habló, el señor Doumer, al contestar a los señores Cheron y Ribot, declaró que el establecimiento de las finanzas será posible únicamente si Alemania paga toda su deuda, tal como fué previsto en el tratado de paz.

El citado ministro, demostró luego, la próxima posibilidad de negociar los títulos alemanes, lo que permitirá equilibrar el presupuesto de los gastos recuperables.

Una declaración del general Hirschauer sobre el desarme de Alemania, llevó al señor Briand a la tribuna, y declaró que Francia está decidida a perseguir al imperialismo alemán en todos sus atrincheramientos.

El plan del desarme establecido por el mariscal Foch, agregó, fué aceptado por Alemania, y el general Nollet lo juzgó suficiente.

El primer ministro tranquilizó al Senado, diciendo que la cuestión de la seguridad figura en primer plano, entre las preocupaciones del gabinete.

"Sobre esta cuestión, añadió, Francia no puede ceder en nada. Si Alemania no se desarma realmente, obraremos solos.

"Tenemos necesidad de ello".

El señor Briand demostró después, que Francia debía reanudar las relaciones con Alemania, que es "un gran país, dijo, pero que está envenenado por el militarismo".

Si quiere darse cuenta de sus deberes y de sus obligaciones, prosiguió, el pueblo alemán puede reanudar con los franceses relaciones normales, pero si el espíritu militar continúa primando, la Alemania democrática no podrá desarrollarse.

Francia, terminó diciendo el primer ministro, dejó demasiada sangre suya en los campos de batalla, para querer exponerse de nuevo a semejantes pruebas.

Hay en eso un problema vital que Francia no perderá nunca de vista, y en caso necesario sabrá exponer su firme voluntad.

PARIS, mayo 31 (Havas) — Durante la discusión en el Senado del presupuesto de los gastos recobrables sobre Alemania, el senador republicano socialista señor Hery, defendió una moción pidiendo la comunicación a las comisiones de Hacienda y Relaciones Exteriores de las decisiones tomadas en Londres.

El señor Briand, al contestar al interpelante, recordó los artículos del tratado de Versalles que declaran que Alemania es responsable y debe pagarlo todo, pero debido a que no podía se le condonó una parte.

He aquí el tratado, añadió el señor Briand, que el gobierno actual tuvo que aplicar y del cual se ha sacado todo lo que se ha podido.

El orador demostró después las consecuencias engorrosas de la política preconizada por el interpelante.

El Senado rechazó la moción.

PARIS, mayo 31 (United) — El Senado aprobó hoy por 269 votos contra 8, un voto de confianza en la política seguida por el presidente del consejo, M. Briand, en la cuestión de las reparaciones.

PARIS, mayo 31 (Havas) — La Cámara de Diputados aprobó el presupuesto de los gastos reembolsables por Alemania.

La enmienda presentada por el diputado Hery fué rechazada por 269 votos contra 8.

EL CONFLICTO POLACO-ALEMAN EN SILESIA

LLEGADA A OPPELN DE LAS FUERZAS BRITANICAS

UNA ENTREVISTA CON EL GENERAL HOEFER

NOTA INGLESA A ALEMANIA SOBRE EL DESARME

ACTITUD FRANCESA ACERCA DE LA COMISION INVESTIGADORA

OPPELN, mayo 31 (United) — El extraño espectáculo de un batallón británico recibido con entusiasmo y con lágrimas por los alemanes, fué presenciado en ésta cuando el primer batallón del famoso regimiento británico de la guardia negra cruzó por esta ciudad en las últimas horas de ayer.

Los civiles saludaron a las tropas con gritos de "¡Gracias a Dios!", "¡Bienvenidos sean nuestros salvadores!".

Funcionarios del régimen del ex káiser saludaron a los británicos mientras marchaban por las calles, y las mujeres y niños lloraban.

LONDRES, mayo 31 (United). — El gobierno aceptó la renuncia presentada por el coronel Percival, del cargo de miembro de la comisión del plebiscito de Alta Silesia.

Fué designado en su reemplazo sir Harold Stuart, ex miembro de la comisión del Rhin.

PARIS, mayo 31 (United) — Es posible que la reunión del Supremo Consejo en Boulogne no llegue a realizarse. En cualquier forma los funcionarios franceses creen que la reunión será aplazada.

En la semana última se hizo notar que el ministerio de Relaciones se hallaba más inclinado que nunca a no celebrar la conferencia.

Se decía que hubiera sido impropio para Briand reunirse con Lloyd George inmediatamente después del discurso pronunciado por el primer ministro británico en circunstancias en que la posición del gobierno francés pudiera haber sido forzada.

Los franceses esperan que la cuestión de Alta Silesia será discutida tranquilamente con Italia, Bélgica y posiblemente con los Estados Unidos en el papel de mediador.

KOSEL, Alta Silesia, mayo 31 (United) — El general Hoefer, comandante de las fuerzas alemanas de autodefensa, manifestó hoy en una entrevista:

Nosotros, los de Alta Silesia, estamos defendiendo nuestras vidas y nuestros hogares. No somos rebeldes y hemos tomado las armas para defender nuestros derechos en el plebiscito que los aliados proclamaron, pero que demostraron eran impotentes para poner en vigor.

Hoefer agregó que sus tropas estaban actuando en propia defensa, mientras que los irregulares polacos a las órdenes de Korfanty habían violado el tratado de Versalles.

Ha estado tratando de llevar este asunto en cooperación con los aliados, continuó. Estos grupos fueron formados porque estábamos indefensos a pesar de las promesas de seguridad.

He eliminado a los aventureros de nuestras filas y estoy enviándoles a Alemania. Espero que no seremos desarmados ahora, aun cuando puedo deciros honestamente que no deseamos llevar armas más tiempo del que sea necesario.

Los oficiales italianos que se hallan de servicio manifestaron haber oído tiroteos después de media noche y en dirección a las líneas polacas, creyendo que se trate de un motín.

Los italianos se hallan muy satisfechos por la llegada de tropas británicas que cooperarán con ellos.

LONDRES, mayo 31 (United)—El "Morning Post" informa que Francia resolvió aceptar la insinuación de Gran Bretaña de suspender la discusión acerca de los límites de la frontera Norte de Silesia y Alemania y de la del Sur de Polonia, dejando sometida la demarcación de la frontera de las demás regiones a la comisión plebiscitaria.

PARIS, mayo 31 (Havas) — Los círculos diplomáticos franceses han acogido favorablemente la decisión del gobierno británico, al aceptar la proposición francesa tendiente a encargar a una comisión de peritos que realice una investigación, con el objeto de presentar una conclusión sobre la Tracia y la frontera de la Alta Silesia.

Los mismos círculos estiman que una reunión previa del Consejo Supremo no es necesaria para designar la citada comisión, porque esto puede hacerse en las cancillerías de los países interesados.

Posiblemente, la respuesta francesa, que será enviada hoy, estará concebida en ese sentido. El gobierno francés propondrá al mismo tiempo, enviar a esta comisión el proyecto italiano sobre la Alta Silesia.

LONDRES, mayo 31 (Havas)—"The Morning Post" muestra una vez más, con motivo de la diferencia entre los primeros ministros señores Lloyd George y Briand respecto á la Alta Silesia, la necesidad de la alianza franco-inglesa, sobre todo en presencia del creciente odio de Alemania, la cual es capaz de organizar y explotar vastos recursos de material y hombres en Rusia, como lo indican los últimos discursos de Lenine.

LONDRES, mayo 31 (Especial)—Este gobierno envió a Alemania una nota por la que declara que las fuerzas irregulares alemanas que hay en la Alta Silesia deben ser desarmadas antes del 30 del mes entrante.

La nota está redactada en términos enérgicos.

PARIS, mayo 31 (Havas)—Comunican de Varsovia que el consejo de ministros decidió presentar la dimisión en vista de la crítica situación por que atraviesa el país.

LONDRES, mayo 31 (Havas) — "The Times" enumera las dificultades de la política militar y técnica para resolver la cuestión de la Alta Silesia y pone en guardia a los aliados contra una demasiada entusiasta acogida a las tropas británicas por parte de los alemanes, diciendo:

Es la capital manifestación de una clara solidaridad entre los aliados lo que los alemanes buscarán dividir.

Termina invitando a todos a que reflexionen sobre las absurdas sentencias de los tribunales de Leipzig contra los que abusaron de los prisioneros británicos.

PARIS, mayo 31 (United) — Hoy a mediodía, fué remitida al gobierno británico la respuesta francesa a su nota relativa al problema silesiano.

Se sabe que Francia, aunque formula algunas objeciones, acepta la proposición inglesa de enviar peritos a Oppeln, para que estudie el problema sobre el terreno y someta sus conclusiones al Consejo Supremo, pero dice que el Consejo no se puede reunir ahora y es imposible indicar una fecha para su reunión.

PARIS, mayo 31 (Havas)—El gobierno francés, en su contestación a la nota británica sobre la Silesia Superior, propone que los peritos partan inmediatamente a efectuar la investigación y que envíen su informe dentro de unos quince días, informe que examinaría entonces el Supremo Consejo, en Bologne.

Termina la nota insistiendo en la necesidad de una acción común ante los gobiernos de Berlín y Varsovia para demostrar la unidad de puntos de vistas que existe entre los aliados.

OPPELN, mayo 31 (United) — Los polacos llevaron un violento ataque contra Kosel, pero sin éxito. Los alemanes y los italianos que defendían la ciudad tuvieron algunas bajas.

BERLIN, mayo 31 (United)—Telegrafían de Krappitz que los polacos atacaron a Annaberg, pero el ataque fracasó.

En ese combate los polacos tuvieron sesenta muertos, cien heridos y los alemanes quince y cincuenta, respectivamente.

LONDRES, mayo 31 (United)—Un telegrama recibido de Gleiwitz, Alta Silesia, dice que la población de esa ciudad hizo una entusiasta ovación a las tropas británicas e italianas que llegaron hoy.

OPPELN, mayo 31 (United) — El general Hoefer, comandante de los voluntarios alemanes en la Alta Silesia, se negó categóricamente a aceptar la proposición de los oficiales aliados de negociar un arreglo con los insurrectos. Declaró que no podía considerar a los polacos como sus iguales y entrar en negociaciones con ellos.

Los aliados tratan ahora de obtener el desarme de los alemanes en el caso de que los polacos fueran desarmados.

La población hizo una gran ovación al batallón de infantería ligera de Durham, que llegó hoy a esta ciudad.

Las autoridades temen que los polacos saqueen los distritos industriales cuando los ingleses inicien su avance.

SITUACION POLITICA EN ESPAÑA

EL PROCEDIMIENTO DE LA "GUILLOTINA"

LA ACTITUD DE LAS IZQUIERDAS

SE PREPARA UN GABINETE LIBERAL

LOS PARLAMENTARIOS Y EL GOBIERNO

MADRID, mayo 31 (Havas) — Los parlamentarios de la oposición creen que la sesión que hoy celebrará la Cámara de Diputados, puede ser causa de desagradables sorpresas para el gabinete.

En cambio, los ministeriales esperan esta sesión sin inquietud, pues están convencidos de que todos los proyectos presentados serán votados sin mayor oposición.

El gobierno cree que llamando a todos los diputados conservadores que se hallan en provincias llegará a reunir el quórum necesario para la aprobación de la convención sobre el estanco del tabaco. Según todos los síntomas la reunión de la Cámara será muy agitada.

EL DISCURSO DE MELQUIADES ALVAREZ

MADRID, mayo 31 (United) — El diario "La Acción" comenta el discurso del jefe reformista, señor Melquiades Alvarez, y estima que son sinceras sus expresiones respecto a las economías y que se ha manifestado sobrio en sus apreciaciones acerca de los propósitos gubernativos y en sus anatemas a los atentados terroristas.

"El Liberal" ensalza también los conceptos vertidos por el jefe reformista, y en general, la prensa de las derechas reconoce la importancia que tuvo la asamblea, declarando que se ha facilitado el advenimiento de los liberales al poder.

El diputado socialista señor Prieto Tuero aplaude que el señor Melquiades Alvarez haya demostrado su compenetración con las ideas liberales que predominan en la política europea, así como también que haya hecho una brillante defensa del parlamento, pero le censura que no haya sido tan explícito en las cuestiones internacionales, al tratar someramente el tema de las relaciones hispanoamericanas.

JUICIOS SOBRE LA ABSTENCION

MADRID, mayo 31 (United) — Sánchez Guerra ha declarado que la abstención de votar de las minorías equivaldría a anular la acción parlamentaria, lo que sería imperdonable desde que pueden salvar su responsabilidad, dando su voto en contra.

"El Diario Universal", órgano romanonista, recuerda que los liberales ofrecieron al gobierno dar facilidades a la discusión sobre el proyecto de tabacos; pero con la condición de que no se apelara a la "guillotina"; de manera que, si el gobierno adopta ese temperamento, los liberales han de estimarlo como una provocación, en cuyo caso resultaría una paradoja que les pida ayuda, después que comete semejante atropello.

El ministro de Gracia y Justicia declaró a los periodistas que el gabinete está animado del mejor espíritu para las transacciones, no solamente en la emergencia actual del debate sobre la tabacalera, sino en las discusiones sobre el terrorismo y demás proyectos que tiene en cartera el ministerio.

"La Epoca" dice que los liberales no pueden abstenerse de votar aun cuando el gobierno adoptare el procedimiento de la "guillotina", y recuerda que Canalejas, cuando estuvo en el mismo caso, fué ayudado en la votación por los conservadores para evitar complicaciones graves.

De Cataluña están llegando la mayoría de los parlamentarios, con objeto de intervenir en el debate del proyecto de tabacos.

MINISTERIO LIBERAL

MADRID, mayo 31 (United)—Debido a los temores de que se produzca una crisis total, a consecuencia del proyecto de prórroga del contrato de tabacos, hay gran revuelo en todos los círculos políticos.

El diario "A B C" dice que los liberales tienen ultimada ya una lista de ministros, en la forma siguiente: presidencia, marqués de Alhucemas; Gobernación, Almodóvar; Estado, Romanones; Guerra, Alcalá Zamora; Gracia y Justicia, Villanueva; Hacienda, Santiago Alba; Fomento, Rafael Gasset; Trabajo, Pedregal; y se asegura que la cartera de Instrucción Pública la tomará el jefe reformista señor Melquiades Alvarez, hasta que se constituyeran las cortes liberales, y ocuparía entonces la presidencia del Congreso.

Añade el citado diario que se están haciendo gestiones para que entre en dicha combinación el señor Urzáiz.

EL CUMPLIMIENTO DE LOS TRATADOS

REPARACIONES ALEMANAS

PROYECTOS DE IMPUESTOS

OPOSICION QUE ENCUENTRAN

Estudios en Berlín

BERLIN, mayo 31 (United) — El gabinete está discutiendo varios proyectos preparatorios de impuestos que serán sometidos al Reichstag. Los diversos planes propuestos son: primero, la confiscación del 25 por ciento de toda la propiedad en Alemania, incluyendo las acciones industriales, tierras y propiedades inmuebles; segundo, adoptar un impuesto gradual hasta el 50 por ciento de los beneficios netos de las corporaciones; tercero, la formación de un monopolio del Estado sobre todos los negocios de seguros, como en el plan italiano; cuarto, el Estado se apropiará de todas las industrias y gravará con una hipoteca a la cuarta parte de todos los bienes raíces en Alemania.

Los dirigentes industriales y nacionalistas se oponen tenazmente a mayores impuestos sobre el capital; sostienen que los actuales gravámenes están "ahorcando" a todas las empresas. Las nuevas proposiciones emanan de fuentes extremistas. Queda ahora por ver si los socialistas de la mayoría podrán dominar al gabinete. Si el programa radical es adoptado se espera un tumultuoso debate en el Reichstag.

La situación del gobierno está también complicada por la incertidumbre respecto a si el desarme de Baviera se llevará a efecto debidamente. Existen algunas dudas sobre el particular, tanto más cuanto que los jefes locales de la "einwognerwehr" repudian las promesas hechas por sus dirigentes.

El canciller Wirth debe hacer esta noche una declaración a los aliados respecto de las perspectivas del desarme alemán.

BERLIN, mayo 31 (United) — La "Deutsche Tageszeitung" asegura saber que el ministerio de Economías se propone confiscar el 20 por ciento de las propiedades agrícolas e industriales, en forma de una hipoteca obligatoria que tendrán que contraer los dueños de las mismas, y aumentar las tarifas ferroviarias en un 300 por ciento, lo que hará subir los precios de los productos de alimentación y del carbón.

Todas esas medidas forman parte del plan del gobierno para pagar las reparaciones.

LOS CRIMENES DE LA GUERRA

EL DESARROLLO DE LOS PROCESOS

UNA OPINION BRITANICA

LONDRES, mayo 31 (United) — En Leipzig el procurador general sir Ernest Pollock, después de haber intervenido en el proceso de los acusados de crímenes de la guerra.

Entrevistado por la Exchange Telegraph, declaró:

Me ha formado la impresión de que, de hecho, la autoridad de la corte alemana equivale a la del consejo privado británico. El presidente ha observado una imparcialidad digna de encomio con los acusados. Proporcionó a los testigos británicos las mayores facilidades para que presentaran sus declaraciones y, a la vez, hizo un examen detenido y justo de los hechos.

He quedado satisfecho de la condena de Heine, porque los británicos fracasaron en la comprobación de los delitos que se le atribuían en muchos puntos de importancia. También me complace que el público británico pueda tener amplia confianza en la corte.

LA REDUCCION DE SALARIOS

LONDRES, mayo 31 (Havas) — Treinta y siete sindicatos, que comprenden un millón y medio de obreros metalúrgicos, protestaron contra la reducción de los salarios, la cual será efectiva a partir del 16 de este mismo.

EL CONSEJO SUPREMO

PARIS, mayo 31 (Havas) — El "Oeuvre" asegura que el Supremo Consejo se reunirá el sábado próximo en Boulogne.

LA LIGA DE LAS NACIONES

Representación de Checoeslovaquia

ENMIENDAS AL PACTO

GINEBRA, mayo 31 (Especial)—Se anuncia que el gobierno checoeslovaco propondrá en breve a la Liga de las Naciones que se le permita nombrar un enviado diplomático especial ante la Liga, con plenos poderes para representar a su país en todas las cuestiones de los intereses nacionales.

Yugoeslavia, Rumania y los países escandinavos manifestaron ya su adhesión a esa proposición, y se espera que su aprobación contribuirá a dar mayor realce a la autoridad de la Liga, que está ahora declinando, al mismo tiempo que consolidaría la posición de las pequeñas potencias.

LONDRES, mayo 31 (United) — La comisión de enmiendas de la Liga de las Naciones se reunirá mañana en esta capital bajo la presidencia de sir Arthur J. Balfour y con los miembros siguientes: Benes, por Checoeslovaquia; Blanco, del Uruguay; Hatoyama, del Japón; Palacios, de España; Restrepo, de Colombia; Devischer, de Bélgica; Noblemaire, de Francia; Wang Chung Hui, de China, y Zahle, de Dinamarca.

Serán tomadas en consideración las enmiendas presentadas por el Canadá, Portugal, países escandinavos y Colombia, como también todas aquellas relativas a asuntos de carácter financiero. Se cree muy poco posible que en esta reunión se traten las enmiendas presentadas por la Argentina.

EL DESARME ALEMAN

Actitud de Baviera

LONDRES, mayo 31 (United) — Comunican de Berlín al "Daily Chronicle" que el primer ministro de Baviera von Kahr, informó al canciller Wirth, que el gobierno bávaro es impotente para desarmar a los cuerpos de autodefensa.

El gobierno alemán estudia el asunto con mucha atención, porque teme que Francia aproveche la situación en Baviera para proceder a la ocupación de la región del Ruhr.

BERLIN, mayo 31 (United)—Las asociaciones obreras de la Alemania del Sur resolvieron pedir al gobierno el desarme de todos los cuerpos de autodefensa, la liberación de los presos políticos y el licenciamiento de los cuerpos de voluntarios en la Alta Silesia.

BERLIN, mayo 31 (Havas) — El gobierno bávaro solicitó al gobierno alemán que comunique a los aliados su imposibilidad para efectuar el desarme de la guardia cívica, por cuanto no se halla comprendido en lo establecido en los artículos 177 y 178 del tratado de paz.

PARIS, mayo 31 (Havas)—El corresponsal de "L'Echo de Paris" en Munich anuncia que los representantes de 250.000 obreros, reunidos en congreso, se pronunciaron por unanimidad en favor del desarme.

BERLIN, mayo 31 (Havas) — Una nota oficiosa anuncia que se ha entregado al general Nollet, antes de la expiración del plazo fijado, la lista reclamada sobre la disolución de las organizaciones de auto-protección. La lista comprende a las guardias de la frontera oriental, a las guardias cívicas bávaras y a la organización "Escherich".

LA CUESTION DE ALBANIA

ATENAS, mayo 31 (United)—Según un despacho que se ha recibido en esta ciudad, Serbia se hallaría concentrando tropas en la frontera de Albania con el fin de atacar a los albaneses, en el caso de que éstos invadan la Macedonia serbia.

ATENAS, mayo 31 (United) — Mr. Baltadjis, ministro de Agricultura, declaró hoy que el gobierno no había decidido aún si Grecia estaría representada o no en la conferencia de la Liga de las Naciones, respecto a Albania.

INGLATERRA

EL DERBY DE EPSOM

AUMENTA EL ENTUSIASMO

ORGANIZACION DEL TRAFICO

Probables competidores y montas

LONDRES, mayo 31 (United)—Se están haciendo preparativos sin precedentes para el control del tráfico en los caminos que conducen a Epsom, donde se correrá mañana la carrera clásica universal de caballos denominada el Derby. Será la primera vez en la historia que la estación ferroviaria de Epsom esté cerrada en este día; no correrán trenes a causa de la escasez de carbón ocasionada por la huelga.

Mil ochocientos agentes de policía, con un escuadrón volante de 300 automóviles, reforzado por "camiones-talleres" destinados a las reparaciones de averías y para prevenir otros accidentes en los caminos, se encontrarán en servicio durante el día hasta terminar la reunión hípica.

Toda la dirección del tráfico se hará por medio de la telegrafía sin hilos desde el dirigible "R 33", al que escoltarán y servirán de mensajeros tres aeroplanos.

El funcionario jefe del tráfico, coronel Laurie, declaró que todos los vehículos que se dirijan a las carreras deben emprender el camino en filas, aún cuando esto afecte al mismo automóvil del rey, ya sea el Rolls Roice de algún duque o la carretela de algún vendedor. Todos los medios de trasportes serán dispuestos de acuerdo con su velocidad y sistema de construcción. Veredas especiales serán destinadas exclusivamente para los peatones.

Los resultados de la carrera serán dados a conocer ampliamente por el telégrafo sin hilos del dirigible "R 33".

Se han hecho proposiciones infructuosas y fantásticas por algunas personas para presenciar las carreras desde el dirigible y aeroplanos, pero no se permitirá volar sobre la pista para no causar dificultades en la carrera.

Los caballos inscriptos son 26, a saber:

Leighton, perteneciente a Mr. W. E. Whinery; probable jockey, Beary.

Humorist, de Mr. J. B. Noel; jockey, Donoghue.

Lemonora, de Mr. Joseph Watson; jockey, Childe.

Alan Breck de sir James Buchanan; jockey, O'Neil.

Goldendale, de lord Allendale; jockey dudoso.

Highlander, del capitán Hanbury; jockey, Hulme.

Eaglehawk, de sir H. Cunliffe-Ower, jockey Leates.

Goldfinder, de Mr. Michaelinos, jockey dudoso.

Sirrah, de sir E. Hulton, Sharpe.

Beauregard, de Mr. F. Hardy, jockey Strydom.

Our Prince, de E. Curzon, jockey dudoso.

Roman Fiddle, del barón A. de Roischild, jockey, dudoso.

Westward Ho, de lord Glenely, jockey A. Smyth.

Granely, de Mr. James White, jockey V. Smith.

Glorioso, del conde de Derby, jockey dudoso.

Craig-an-Eran, del vizconde Astor, jockey Bullock.

The Bohemien, de A. K. Mac Comber, jockey dudoso.

Y los caballos Franklin, Eurhrosynus, Bright Orb, Golden Myth, Granite, Le Tracquet, Pride of Ulster, Puck a Sahib, de diferentes dueños.

Los cinco caballos más favoritos de la carrera son actualmente Craig-an-Eran, que se cotiza de 7 a 2; Leigton y Alan Breck, de 5 a 1; Lemonora y Humorist, de 8 a 1.

El rey no hará correr ninguno de sus caballos en esta carrera; A. K. Mac Comber, que ha inscripto sus caballos, es un norteamericano que tiene una caballeriza en Francia. Su caballo The Bohemian, es un animal nacido en Francia.

Lemberg, el padre de Lemonora, ganó el Derby en 1916. Sunstar, el padre de Alan Breck y Craig-an-Eran, ganó el Derby en 1911.

Spearmint, el padre de Eaglehawk, ganó el Derby en 1908.

Orby, el padre de Granely, ganó el Derby en 1907, y pertenecía al norteamericano Richard Crocker.

EPSOM, mayo 31 (United)—La reglamentación del tráfico para las carreras de mañana, es admirable. Se cree que más de cien mil vehículos a motor vendrán para el Derby.

El rumor sensacional de última hora es que el gran favorito Alan Breck sufrió un accidente, y que fué llamado el veterinario para examinar al caballo. Con motivo de este rumor el "betting" bajó de 10 a 1. Los favoritos son ahora, Craig-an-Eran, 7 a 3, y Leighton, 4 a 1.

En la carrera de hoy, por el premio de 1.000 libras esterlinas, en el clásico "Woodcote Stakes", ganó el caballo Meecho, de sir Ernest Paget; Simbo, del mayor Holliday, llegó segundo, y tercero Shinning Willow, de Mr. J. B. Joel.

PROBLEMA IRLANDES

EL GABINETE DEL ULSTER

SANGRIENTOS CHOQUES

BELFAST, mayo 31 (United) — El resultado final de las elecciones da el triunfo a cuarenta representante unionistas, seis sinnfeinistas y seis nacionalistas.

LONDRES, mayo 31 (United) — El "Morning Post" informa que es probable que el gabinete del Ulster quede constituído, como sigue:

Primer ministro, Mr. Craig; Hacienda, Mr. H. M. Polloc; Instrucción, marqués de Londonderry; Interior, sir Dawson Bates; Trabajo, Mr. J. M. Andrews; Agricultura, Mr. E. T. Archdale.

DUBLIN, mayo 31 (United) — El consejo de guerra de esta capital condenó a la pena de muerte a un gendarme llamado Mitchel, que en el curso de un allanamiento realizado por los gendarmes, dió muerte a un agricultor.

Es esta la primera condena a la pena de muerte pronunciada contra un miembro de la fuerza pública.

El mismo consejo condenó, también a la pena de muerte a Edmund Foley Partley, que había asesinado a un sargento de policía en el condado de Limerick.

CORK, mayo 31 (United) — Un destacamento de tropas, precedido por una banda de música, que iba a hacer ejercicios de tiro al blanco, fué atacado en el camino de Youghal, el que estaba minado. Los insurrectos atacaron a los soldados con bombas, revólveres y fusiles y les causaron cuatro muertos y catorce heridos, dos de ellos mortalmente.

El padre Roche, que acudió en automóvil para dar la extrema unción a los moribundos, fué herido y su "chauffeur" quedó muerto.

DUBLIN, mayo 31 (United)—Acaba de publicarse un informe oficial sobre el suceso de Yaghoul.

Dice el informe que la explosión fué producida por un conductor eléctrico. Resultaron seis muertos, entre ellos dos músicos, y veintiún heridos, entre ellos cinco seriamente.

LONDRES, mayo 31 (United) — De fuente autorizada se informa que el gobierno se hallará completamente preparado dentro de seis semanas para desarrollar con toda rigidez una acción militar en el Sur de Irlanda, en el caso de que los miembros del parlamento recientemente elegidos se nieguen a prestar juramento.

Se espera que el gobierno entorpecerá decisivamente los planes del partido sinnfeinista extremista y procurará que orienten sus procedimientos en favor de la paz. Sin embargo existen indicaciones de que en el mes de julio se observará una mayor actividad, ya sea en favor de la paz o de la guerra, pero en todo caso se llegará a una decisión.

CORK, mayo 31 (United) — Las autoridades militares declaran que el destacamento militar no fué directamente atacado cerca de Youghal, sino que en el camino se produjo una explosión en el momento en que pasaba la banda militar. Tres soldados murieron en el acto y otros diez y seis resultaron heridos, entre ellos tres mortalmente.

El padre Roche fué igualmente herido.

Se dice que también fué muerto un hombre y el caballo que montaba.

BERLIN, mayo 31 (Havas) — El ministro de Hacienda declaró que la segunda cuota de cincuenta millones de marcos oro, en bonos, será entregada hoy mismo a la comisión de reparaciones.

LA ACTITUD DE LOS KEMALISTAS

Sus consecuencias

LONDRES, mayo 31 (United) — El "Morning Post" dice que es inminente una acción en contra de Angora, debido a la permanente hostilidad de que se hace víctima a Gran Bretaña.

LONDRES, mayo 31 (Havas) — "The Daily Mail" y "The Daily Telegraph" señalan como muy probable un cambio en la actitud de neutralidad adoptada por Gran Bretaña respecto a los kemalistas y griegos, a causa de la petulancia demostrada por el gobierno de Angora.

LONDRES, mayo 31 (Havas) — Respecto a las medidas que, según se prevé, serán adoptadas en contra del gobierno de Angora, la agencia Reuter ha sido informada de fuente autorizada que los representantes aliados continúan celebrando negociaciones que tienden a ese fin. No obstante, no se ha tomado aún ninguna resolución definitiva y podría suceder que el Consejo Supremo se ocupara de esa cuestión. Existe la creencia de que si los kemalistas continúan en su política agresiva, los aliados se verán en la obligación, muy a pesar de ellos, de abandonar la neutralidad.

LONDRES, mayo 31 (United) — Los diarios anuncian que este gobierno está decidido a emprender una acción enérgica contra los nacionalistas turcos a causa del reciente incidente. No enviará tropas a Asia Menor, pero proveerá a Grecia de consejeros técnicos y de municiones.

LA CUESTION DE LAS CARNES

LONDRES, mayo 31 (Havas)—La comisión real que estudia la importación de ganado, se reunió para realizar una investigación con objeto de saber si la admisión del ganado en pie en Inglaterra con otros fines que su sacrificio para la venta en las carnicerías, disminuirá el precio de la carne.

El Ministro de Agricultura insistió en prohibir esa importación, invocando como razones que sería beneficioso para los criadores británicos y que de permitirla tendría un efecto relativamente mínimo sobre la reducción del precio de la carne.

EL TRATADO CON EL JAPON

La actitud norteamericana

LONDRES, mayo 31 (United)—Se sabe que el gobierno británico tiene la intención de dar a conocer a los Estados Unidos todas las características del nuevo tratado anglo-japonés proyectado. Se espera también que se hará un esfuerzo para inducir a los Estados Unidos a tomar parte en dicho tratado.

Si este último plan tiene éxito, cuando el tratado sea discutido en la conferencia imperial británica, el próximo mes, los miembros de la conferencia aprovecharán la oportunidad que los Estados Unidos, el Japón y Gran Bretaña estén reunidos para proponer una conferencia internacional para el desarme.

Se hace notar que, mientras los dominios desean la mayor suma de independencia, acudirán al gobierno imperial para ser ayudados en el mantenimiento de su defensa naval, por cuya razón se hace cada día más necesaria la concurrencia de los Estados Unidos en la participación de los arreglos con el Japón.

Torneo de golf

TURNBERRY, Escocia, mayo 31 (United)—Cecil Leitch, campeón británico de golf, eliminó a Marion Hollins, norteamericano, en el partido jugado hoy.

La fiebre aftosa

LONDRES, mayo 31 (United) — Debido a la aparición de la fiebre aftosa en el Norte del condado de Derbyshire, fué prohibido todo movimiento de ganado en una vasta zona del centro de Inglaterra.

ESTADOS UNIDOS

EL PASO POR EL CANAL DE PANAMA

PAGO DE DERECHOS

Exención a los buques norteamericanos

WASHINGTON, mayo 31 (United) —El senador Borah, en su calidad de presidente de la comisión que estudia el problema de los cables internacionales, anunció que propondrá al Senado la exención de pago del derecho de paso para los buques norteamericanos que atraviesen el canal de Panamá. Presentará ese proyecto tan pronto como el Senado haya terminado la cuestión del presupuesto naval y la del desarme.

El proyecto prohijado por Borah fué abandonado en 1914, cuando Wilson obtuvo su primera gran victoria sobre el Congreso, y el Senado abrogó por 50 votos contra 35 el paso libre de los buques norteamericanos, votando por razones de partido.

La aprobación del proyecto daría, sin duda, motivo a serias complicaciones internacionales, pues la Gran Bretaña y otras naciones marítimas protestarán, seguramente, contra esa medida, que considerarán como injusta y destinada a favorecer la marina mercante norteamericana, en perjuicio de la de las demás naciones, además de ser contraria a los principios sentados cuando los Estados Unidos emprendieron la construcción del canal.

En Inglaterra se cree que el proyecto no será aprobado, pero es muy probable que suceda lo contrario.

LEGISLACION AGRARIA

Proyecto de un senador

WASHINGTON, mayo 31 (United) —El grupo de los senadores agrícolas dió a conocer, hoy, oficialmente el programa de legislación que han proyectado para ayudar a la agricultura, y al mismo tiempo, el propósito de contribuir a la aprobación de la resolución del senador Lenroot, de Wisconsin, creando una comisión parlamentaria mixta para estudiar las causas de las actuales condiciones de la agricultura, incluyendo la depresión de los precios y el alto costo de los utensilios agrícolas y de los abonamientos, como también comparar la agricultura con las otras industrias, presentando un informe con el cual el Congreso podrá fundar las leyes que adopte sobre el particular.

El senador Norris presentó un proyecto de ley creando una corporación agrícola-financiera de exportación, otorgando créditos por valor de 100 millones de dólares para los exportadores, suma de la cual 50 millones serían empleados inmediatamente.

WASHINGTON, mayo 31 (United) —Mr. Julius S. Barnes, de Minneápolis, que fué director de cereales durante la guerra, dió su opinión hoy ante la comisión de agricultura y manifestó que el proyecto Capper, para la reglamentación de los negocios de cereales, en lugar de proteger a los agricultores, los perjudicará.

LA CUESTION DEL DESARME

Indicaciones de Harding

WASHINGTON, mayo 31 (United) —Sábese que el presidente Harding ha sugerido ya, aunque no oficialmente, a las grandes potencias que la cuestión del desarme sea considerada por el Consejo Supremo.

Se agrega que el presidente cree que este método será más satisfactorio que tratar de arreglar el asunto en una conferencia especial, y se dice que el embajador norteamericano en Inglaterra, Mr. Harvey ya ha conferenciado acerca de un acuerdo sobre desarme.

Parece que se dieron estos pasos antes de que la resolución Borah sea adoptada por el Senado. Se tienen indicaciones de que Mr. Harding sigue manteniendo su punto de vista de que la resolución atañía indudablemente las manos del Poder Ejecutivo.

ESCUELA PANAMERICANA DE COMERCIO

Próxima inauguración

WASHINGTON, mayo 31 (United) — El doctor L. S. Rowe, director de la Unión Panamericana, anunció hoy que la Escuela panamericana de comercio se abrirá del 20 de junio al 30 de julio, con la cooperación de la Unión Panamericana, el Departamento de Comercio y otras secciones del gobierno.

Se anuncia que el objetivo práctico de esta escuela es el de preparar seriamente elementos, hombres y mujeres, para el conocimiento del comercio exterior. El cuerpo de profesores estará compuesto de comisionados comerciales de los Estados Unidos y peritos, con conocimiento de los idiomas español y portugués, como también de los agregados comerciales de las embajadas y legaciones en Washington.

El curso general de comercio panamericano incluirá entre las diversas materias, la geografía, trasportes, navegación y finanzas.

LAS CONCESIONES DE PETROLEO EN DJAMB

CORRESPONSALES PERMANENTES Y ENVIADOS ESPECIALES, DE LA UNITED PRESS Y DE LA AGENCIA HAVAS

INFORMACIONES ARGENTINAS

EL PIANISTA SENAO EN MADRID

Brillantes conciertos

MADRID, mayo 31 (United)—En Sevilla el pianista argentino, señor Senao, quien me declaró que está agradecidísimo de su estada en París y muy agradecido por los elogios de la prensa, así como por las agasajos de que se hicieron objeto tanto el embajador como toda la colonia argentina. Ha venido a Madrid—me dijo—para cumplir el ofrecimiento que hice en San Sebastián a la reina madre, doña María Cristina, de dar un concierto en presencia de los reyes. Hoy, he cumplimentado a la infanta Isabel, que estuvo conmigo afectuosísima, demostrándome su sincero cariño por la Argentina, de la que guarda imborrables recuerdos. Haré un concierto en el palacio real en esta misma semana.

El señor Senao dió un concierto en la embajada argentina, ante el encargado de negocios, señor Levillier, otras personalidades españolas y argentinas, que le tributaron una calurosa ovación, felicitándolo efusivamente.

En el concierto que dió en la prestigiosa institución Residencia de los Estudiantes, ante un público selecto y numeroso, ejecutó obras de Beethoven, Scariatti, Chopin, Rachmaninoff, Liszt y otros autores clásicos.

Todo el mundo hace grandes elogios del señor Senao, reconociéndolo como una verdadera eminencia artística, honra de su patria.

LA PRESIDENCIA DE LA OFICINA DE NAVEGACION

WASHINGTON, mayo 31 (United)—James A. Farrell, presidente de la Corporación del Acero de los Estados Unidos rechazó categóricamente el ofrecimiento que se le hizo de la presidencia de la oficina de navegación de los Estados Unidos.

El presidente Herding, en vista de este rechazo, tiene actualmente como candidatos para ese puesto a Mr. Charles Piez, de Chicago, y W. C. Teagle, de la Standard Oil Company.

Es posible que el presidente anuncie el próximo jueves la composición del consejo de navegación.

Víctimas de una explosión

NUEVA YORK, mayo 31 (United)—Comunican de Aberdeen (Maryland) que en el campo de tiro de esa ciudad hizo explosión una bomba aérea de sesenta libras. Resultaron catorce heridos, entre ellos algunos mortalmente.

Los salarios de los ferrocarriles

CHICAGO, mayo 31 (United)—La oficina de ferrocarriles de los Estados Unidos anunció hoy que a partir del 1.º de julio próximo serán reducidos de doce por ciento todos los salarios de los empleados ferroviarios.

Esta reducción implica una economía de cuatrocientos millones de dólares por año y la medida afecta a casi dos millones de empleados.

Nombramiento de un funcionario

WASHINGTON, mayo 31 (United)—El Senado aprobó el nombramiento de mister Charles Gerr, de Kentucky, para el cargo de juez del distrito de la zona del canal de Panamá.

Crédito para la oficina de navegación

WASHINGTON, mayo 31 (United)—Fué sometido al Senado el proyecto de presupuesto adicional y aumenta en cincuenta millones de dólares el crédito pedido para la oficina de navegación.

Las construcciones navales

WASHINGTON, mayo 31 (United)—El Senado rechazó hoy la enmienda del senador Lenroot para reducir en quince millones de dólares los créditos para la construcción de acorazados, según el proyecto de ley naval.

Pérdida de un velero

HALIFAX, mayo 31 (United)—El personal de la estación costanera de salvación, de Sable Island, informa que no se ha podido hallar rastro alguno de los 25 hombres del "schooner" norteamericano "Esperanto", que se hundió anoche.

El "Esperanto" fué la embarcación que ganó la carrera internacional de "schooners" de pesca el otoño pasado.

Los diarios socialistas

WASHINGTON, mayo 31 (United)—Mr. Hays, director general de correos y telégrafos, resolvió acordar a los periódicos "The Call" de Nueva York y "The Leader" de Milwaukee, los beneficios del franqueo de impresos, que les fueron retirados en 1917, porque se les acusaba de violar la ley contra el espionaje.

Los dos periódicos citados son órganos socialistas.

ESPAÑA

LA SITUACION AGRARIA

BENEFICIOS DE LAS ULTIMAS LLUVIAS

Perspectivas halagüeñas

JUBILO DE LOS AGRICULTORES

MADRID, mayo 31 (United)—Cuando la pertinaz sequía amenazaba destruir totalmente las cosechas de cereales, produciendo una verdadera catástrofe nacional, semejante a la del año 1868, llamado "año del hambre", se produjo un temporal que derramó abundantes lluvias por casi todas las regiones de la península.

En algunos sitios, ha llegado el agua un poco tarde, y en otros ha causado destrozos de importancia a consecuencia de inundaciones y pedriscos; pero, en general, los beneficios han sido enormes.

En las regiones andaluza, manchega y extremeña eran más pronunciados que en todas las demás los efectos de la sequía, a lo que hay que agregar los daños ocasionados por la langosta; de manera que allí las cosechas serán, a pesar del beneficio de la lluvia última, bastante medianas; pero en Castilla la Vieja, parte de la Nueva, Rioja y Cataluña ofrecen espléndidas perspectivas de rendimiento.

En general, la tierra, tiene ahora suficiente humedad hasta la época de la recolección, y es visible la trasformación que se ha operado en toda la campiña. Al aspecto mortecino y amarillento ha seguido una lozanía y un verdor que demuestra la plena vitalidad de los sembrados. Los trigales, especialmente, se han rehecho, mostrándose espesos y pujantes, prometiendo una cosecha magnífica.

Todos los labradores están contentísimos y en los mercados de cereales abundan las ofertas sobre las demandas. Los precios han descendido, estando ya debajo de las 46 pesetas los cien kilogramos. El negocio de las harinas, en cambio, se vuelve difícil ante el movimiento de baja que se ha iniciado en todas partes, produciéndose una racha de anulación de pedidos que origina pérdidas y perturbaciones.

Además de las causas apuntadas, ha contribuído en gran manera a la baja de precios la resolución del ministro de Fomento, señor La Cierva, que lanzó a los mercados, silenciosamente, gran cantidad de trigo argentino, tomado de las partidas importadas en tiempos del ministro que le precedió en dicha cartera, señor Estévez.

La Cierva justifica esa medida diciendo que era necesario filtrar en el país todas las existencias almacenadas, porque el Estado se veía en la necesidad de liquidar todas las remesas de trigo argentino.

En resumen: el mes de mayo ofrece una situación agraria pavorosa, ha terminado con risueñas perspectivas de una buena recolección abundante, y los cereales se liquidan en unas tan solo, unirán mañana y determinarán su actitud con respecto a esa cuestión.

LA PRESIDENCIA DE LA OFICINA DE NAVEGACION

WASHINGTON, mayo 31 (United)—James A. Farrell, presidente de la Corporación del Acero de los Estados Unidos rechazó categóricamente el ofrecimiento que se le hizo de la presidencia de la oficina de navegación de los Estados Unidos.

El presidente Herding, en vista de este rechazo, tiene actualmente como candidatos para ese puesto a Mr. Charles Piez, de Chicago, y W. C. Teagle, de la Standard Oil Company.

Es posible que el presidente anuncie el próximo jueves la composición del consejo de navegación.

Víctimas de una explosión

NUEVA YORK, mayo 31 (United)—Comunican de Aberdeen (Maryland) que en el campo de tiro de esa ciudad hizo explosión una bomba aérea de sesenta libras. Resultaron catorce heridos, entre ellos algunos mortalmente.

Los salarios de los ferrocarriles

CHICAGO, mayo 31 (United)—La oficina de ferrocarriles de los Estados Unidos anunció hoy que a partir del 1.º de julio próximo serán reducidos de doce por ciento todos los salarios de los empleados ferroviarios.

Esta reducción implica una economía de cuatrocientos millones de dólares por año y la medida afecta a casi dos millones de empleados.

Nombramiento de un funcionario

WASHINGTON, mayo 31 (United)—El Senado aprobó el nombramiento de mister Charles Gerr, de Kentucky, para el cargo de juez del distrito de la zona del canal de Panamá.

Crédito para la oficina de navegación

WASHINGTON, mayo 31 (United)—Fué sometido al Senado el proyecto de presupuesto adicional y aumenta en cincuenta millones de dólares el crédito pedido para la oficina de navegación.

Las construcciones navales

WASHINGTON, mayo 31 (United)—El Senado rechazó hoy la enmienda del senador Lenroot para reducir en quince millones de dólares los créditos para la construcción de acorazados, según el proyecto de ley naval.

Pérdida de un velero

HALIFAX, mayo 31 (United)—El personal de la estación costanera de salvación, de Sable Island, informa que no se ha podido hallar rastro alguno de los 25 hombres del "schooner" norteamericano "Esperanto", que se hundió anoche.

El "Esperanto" fué la embarcación que ganó la carrera internacional de "schooners" de pesca el otoño pasado.

Los diarios socialistas

WASHINGTON, mayo 31 (United)—Mr. Hays, director general de correos y telégrafos, resolvió acordar a los periódicos "The Call" de Nueva York y "The Leader" de Milwaukee, los beneficios del franqueo de impresos, que les fueron retirados en 1917, porque se les acusaba de violar la ley contra el espionaje.

Los dos periódicos citados son órganos socialistas.

ESPAÑA

LA SITUACION AGRARIA

BENEFICIOS DE LAS ULTIMAS LLUVIAS

Perspectivas halagüeñas

JUBILO DE LOS AGRICULTORES

MADRID, mayo 31 (United)—Cuando la pertinaz sequía amenazaba destruir totalmente las cosechas de cereales, produciendo una verdadera catástrofe nacional, semejante a la del año 1868, llamado "año del hambre", se produjo un temporal que derramó abundantes lluvias por casi todas las regiones de la península.

En algunos sitios, ha llegado el agua un poco tarde, y en otros ha causado destrozos de importancia a consecuencia de inundaciones y pedriscos; pero, en general, los beneficios han sido enormes.

En las regiones andaluza, manchega y extremeña eran más pronunciados que en todas las demás los efectos de la sequía, a lo que hay que agregar los daños ocasionados por la langosta; de manera que allí las cosechas serán, a pesar del beneficio de la lluvia última, bastante medianas; pero en Castilla la Vieja, parte de la Nueva, Rioja y Cataluña ofrecen espléndidas perspectivas de rendimiento.

En general, la tierra, tiene ahora suficiente humedad hasta la época de la recolección, y es visible la trasformación que se ha operado en toda la campiña. Al aspecto mortecino y amarillento ha seguido una lozanía y un verdor que demuestra la plena vitalidad de los sembrados. Los trigales, especialmente, se han rehecho, mostrándose espesos y pujantes, prometiendo una cosecha magnífica.

Todos los labradores están contentísimos y en los mercados de cereales abundan las ofertas sobre las demandas. Los precios han descendido, estando ya debajo de las 46 pesetas los cien kilogramos. El negocio de las harinas, en cambio, se vuelve difícil ante el movimiento de baja que se ha iniciado en todas partes, produciéndose una racha de anulación de pedidos que origina pérdidas y perturbaciones.

Además de las causas apuntadas, ha contribuído en gran manera a la baja de precios la resolución del ministro de Fomento, señor La Cierva, que lanzó a los mercados, silenciosamente, gran cantidad de trigo argentino, tomado de las partidas importadas en tiempos del ministro que le precedió en dicha cartera, señor Estévez.

La Cierva justifica esa medida diciendo que era necesario filtrar en el país todas las existencias almacenadas, porque el Estado se veía en la necesidad de liquidar todas las remesas de trigo argentino.

En resumen: el mes de mayo ofrece una situación agraria pavorosa, ha terminado con risueñas perspectivas de una buena recolección abundante, y los cereales se liquidan en unas tan solo, habríamos tenido en España la cosecha más grande conocida.

ARTICULO DE GRANDMONTAGNE

"Los pastores españoles en España y América"

MADRID, mayo 31 (United)—El diario "El Sol" publica un interesante artículo de Francisco Grandmontagne, titulado "Los pastores españoles en España y América".

El articulista recuerda que Jovellanos decía, refiriéndose al ganado merino: "Es imposible que se nos arrebate dicha riqueza, pues en ninguna parte hay dehesas como las de Extremadura, ni montañas como las de León, para esa clase de ganado", y señala el contraste de que entonces poseíamos 22.000.000 de lanares merinos, y hoy escasamente contaremos unos dos millones.

"Entonces — añade — España era treinta veces mayor, pues nos pertenecía toda la América de habla española, y no hay que olvidar que todas las dehesas españolas juntas son menores que el más pequeño distrito de Buenos Aires.

"Entre las muchas y complejas causas de la decadencia de los reabaños peninsulares, la principal es la imposibilidad de competir con el desarrollo estupendo de la ganadería sudamericana, cuya enormidad de ganado lanar existente en las pampas, tiene su origen en el hatillo que llevó a las márgenes del Plata el español Juan Ortiz de Zárate.

"Así, pues, la mejor obra española en América corresponde a los carneros, no a los virreyes ni oidores, porque las acciones de los hombres pueden discutirse, y la obra fecunda de los carneros es indiscutible.

"Las costumbres pastorales en América son muy diferentes de las españolas. El puestero americano, viendo que su prosperidad es ilimitable, se convierte a los pocos años en rico estanciero; mientras que el pastor en España vive pobre y miserablemente."

FUNERALES POR EL MARQUES DE ESTELLA

En San Francisco el Grande

MADRID, mayo 31 (United)—Se realizaron solemnes funerales en San Francisco el Grande, en sufragio del marqués de Estella, capitán general Primo de Rivera.

Asistió el rey Alfonso, los altos personajes palatinos, el gobierno, el presidente de la Cámara de diputados, señor Sánchez Guerra, y numerosas personalidades políticas y militares.

Las tropas rindieron los honores correspondientes a la elevada jerarquía del extinto.

MITIN SOCIALISTA EN SESTAO

Declaraciones de Prieto Tuero

MADRID, mayo 31 (United)—Dicen de Bilbao que en Sestao se realizó un mitin socialista, que estuvo concurridísimo.

El diputado señor Prieto Tuero, pronunció un discurso, en el que dijo que era de lamentar que se hayan producido las discordias entre los obreros, porque así no podrán conseguir nada práctico, en el terreno de sus reivindicaciones.

Añadió que, a su juicio, la revolución obrera está ahora en España más lejos que nunca de la realidad, a pesar de que se ha llegado a creer que estaba muy próxima.

Además—añadió—es contraproducente el intentarla siquiera, pues en España no existen las circunstancias que la hicieron posible en Rusia. En el supuesto de que se intentara, los obreros serían aniquilados.

FIESTA DE SAN FERNANDO

Celebración en el ejército

MADRID, mayo 31 (United)—Para celebrar el día de San Fernando, en todos los cuarteles de los regimientos de ingenieros se han efectuado solemnes fiestas.

Anoche se realizó una función de gala con asistencia del príncipe de Asturias. Al terminar ésta, la banda de un regimiento tocó la "Canción del Soldado".

Los oficiales prepararon un banquete y se sirvió un rancho extraordinario a las tropas.

CUESTIONES FEMINISTAS

Disertación de Francos Rodríguez

CORDOBA, mayo 31 (United) — El señor José Francos Rodríguez dió una interesante conferencia en esta ciudad, en la cual se ocupó del feminismo.

Se manifestó partidario de que se concedan derechos políticos a la mujer y se le dé entrada a las corporaciones y en especial a los ayuntamientos.

En el curso de su disertación, citó como ejemplo lo que ocurre en la República Argentina, país progresista que ha abierto amplios horizontes a la actividad femenina, dando opción a la mujer a ocupar los altos cargos de la administración pública y los empleos particulares. Agregó que la dedicación al trabajo no importa para la mujer el abandono del hogar y recordó para probar la solidez de su argumentación el caso de Concepción Arenal.

Como resumen de sus variadas e interesantes observaciones, declaró que, a su juicio, pesa sobre los políticos la obligación de dedicarse al estudio de esta materia, que, con sobrada justicia, preocupa vivamente a la sociedad moderna, a fin de que las leyes consulten las disposiciones que tiendan a consagrar las aspiraciones que sean justas y coloquen a la mujer en la condición que por derecho propio le corresponde.

LA CRISIS INDUSTRIAL

BARCELONA, mayo 31 (United)—Se agrava considerablemente la crisis industrial metalúrgica, y varias fábricas se han visto obligadas a suspender sus trabajos.

Huelga el 40 por ciento de los obreros.

En Cádiz y Bilbao, también se hallan paralizadas las fábricas.

Dividendo de los ferrocarriles del Norte

MADRID, mayo 31 — El consejo de los ferrocarriles del Norte resolvió repartir un dividendo de 16 pesetas por acción.

Pequeño motín en una cárcel

MADRID, mayo 31 (United)—Dicen de Valencia que en la prisión de San Miguel de los Reyes, al tomar posesión de su cargo de director el señor Romero, se realizó en el patio un acto de protesta, consistente en silbidos e insultos al nuevo funcionario.

Este, con objeto de calmarles, les invitó a que nombraran una comisión que pasara a explicar las causas de aquella actitud, y los comisionados repitieron los insultos y apóstrofes en presencia del director.

Fracaso del congreso minero en Oviedo

MADRID, mayo 31 (United) — Informan de Oviedo que inauguró sus sesiones el congreso minero. Los asambleístas representan a más de 15.000 asociados, pero se originó en seguida un tumulto, con motivo de la actitud del comité, que fué desaprobada, y se suspendió el congreso indefinidamente.

Exportación de aceite

MADRID, mayo 31 (United)—El ministro de Fomento, señor de la Cierva, ha autorizado a las cámaras agrícolas para organizar la exportación de la mitad de la producción de aceite, garantizando debidamente el abastecimiento nacional, sobre la base de que se pagué realmente pesetas por la arroba puesta en bodega y veintidós en vagones del ferrocarril.

Recargo en los derechos arancelarios

MADRID, mayo 31 (United)—El consejo de ministros acordó recargar los derechos arancelarios en un tanto por ciento sobre la diferencia de cambio con la moneda de los países en que ésta sufre depreciación. Este recargo se hará automáticamente, previa una explicación que se dará en el decreto respectivo.

Aniversario del atentado contra los reyes

MADRID, mayo 31 (United)—Con motivo del aniversario del atentado contra los reyes don Alfonso y doña Victoria en el día de sus bodas, fueron depositadas muchas coronas de flores en el monumento a las víctimas.

Se prohibe la emigración al Brasil

MADRID, mayo 31 (United)—En consejo de gabinete se acordó un decreto presentado por el ministro del Trabajo, por el que se prohibe temporalmente la emigración al Brasil.

Probable capitán general de Madrid

MADRID, mayo 31 (United) — Se dice que será nombrado capitán general de Madrid el general Miguel Primo de Rivera, sobrino del marqués de Estella, hace poco fallecido.

Libertad de un detenido

MADRID, mayo 31 (United) — El detenido ayer, de apellido Isern, a causa de creérsele complicado en el atentado contra Dato, ha sido puesto en libertad, por haber comprobado que es un comerciante honorable de la ciudad de Orense.

La duquesa de Dato

MADRID, mayo 31 (United) — Ha quedado abierta la suscripción anunciada con objeto de recolectar fondos para regalarle a la duquesa, viuda de Dato, las insignias de la gran cruz de beneficencia, con que ha sido recientemente condecorada.

Alumnos de criminología en el ministerio de Justicia

MADRID, mayo 31 (United) — Los alumnos de la escuela de criminología se presentaron al ministerio de Justicia, en momentos en que llegaba el ministro, señor Piniés, y todos se pusieron delante del coche, obligándole a descender, por lo que éste les recriminó severamente.

Los alumnos visitaron después al subsecretario y le dieron cuenta de sus peticiones, entre las cuales está la mejora en sus haberes.

Se agravó la herida del general Aniido

MADRID, mayo 31 (United)—Comunican de Barcelona que al gobernador general Martínez Anido, se le ha agravado la herida que se produjo en una pierna al descender por la escalerilla de un vapor que fué a visitar, de lo que informé oportunamente.

Regreso de Sarah Bernhardt a París

BARCELONA, mayo 31 (Havas)—Partió para París la insigne actriz Sarah Bernhardt, y fué saludada en la estación por todas las autoridades municipales, numerosas personalidades y una enorme muchedumbre que la aclamó calurosamente.

Detención de un sindicalista

SEVILLA, mayo 31 (United)—Ha sido detenido en esta ciudad Miguel García, de quien se sabe que ha tomado parte en la organización de varios atentados.

Regalo de un estandarte al batallón de telegrafistas

MADRID, mayo 31 (United)—El jueves próximo entregará la condesa de Romanones un estandarte al batallón de telegrafistas. Lo hará este obsequio en memoria de su hijo José, que murió en Africa.

FRANCIA

FRATERNIDAD LATINA

UNA FIESTA EN TOLOSA

DISCURSO DE UN SENADOR

PARIS, mayo 31 (Havas) — Los diarios de esta capital atribuyen una importancia particular a las manifestaciones de fraternidad latina que se han exteriorizado durante estos últimos días.

Consideran, especialmente, que la Jornada de la Unión Latina proyectada para el mes de julio próximo, con motivo de la inauguración del monumento al Genio Latino, tendrá gran repercusión en el universo, y contribuirá eficazmente a estrechar grandemente los lazos que unen a todas las naciones latinas de Europa y América.

Por otra parte, la misión del general Mangin a los países sudamericanos, provoca gran interés por parte de todos los diarios, los cuales opinan que el viaje del prestigioso militar francés tendrá los mejores resultados para los amigos de Francia de allende el Atlántico.

Todos los órganos reservan, también, un lugar especial al relato de las fiestas de la Unión Latina, que se vericaron en la ciudad de Tolosa (Francia), en donde el senador Henri de Jouvenal, dió ayer una conferencia, durante la cual dijo lo siguiente:

Es necesario ver lo que separa a las naciones latinas y lo que puede unirlas. Esas naciones están separadas por la ignorancia; el hecho de que no conocíamos lo que sucedía en Alemania nos costó la guerra; por no haber estado bastante informados, sobre los anglosajones y norteamericanos nos costó la paz y el hecho de no estar suficientemente informados sobre las naciones latinas puede costarnos el porvenir.

Más que nunca tenemos necesidad de la unión latina para asegurar la victoria que hemos conseguido a fuerza de tantos sacrificios. Para nosotros la victoria no constituye la justificación de un gesto de rapiña ni de ganancia de algunos territorios. Queremos únicamente convencer a los vencidos de nuestra concepción sobre la organización del mundo y llevarlos al seno de una amplia democracia que forma nuestra civilización latina.

En nombre de esa democracia, terminó diciendo, Francia, Italia, Rumania y Portugal vertieron la sangre de sus hijos, y la civilización que tiene por objeto conseguir la felicidad de la humanidad, constituye el término natural y necesario de la unión latina.

LA MISION ITALIANA

Banquete de Foch

PARIS, mayo 31 (Havas) — El mariscal Foch ofreció anoche un banquete en honor del general italiano Albricci y algunos oficiales de dicho país que se encuentran actualmente en esta capital para la conmemoración de fraternidad de las armas de ambos países.

En el brindis que pronunció el mariscal Foch recordó las horas difíciles que vivieron en común y agregó que el porvenir puede ser considerado con tranquilidad, pues la amistad que une a Francia e Italia es indestructible porque ha quedado reforzada por el hecho de que ambos países han atravesado por los mismos momentos difíciles y han regado con su sangre los mismos campos de batalla. El mariscal Foch terminó su brindis con estas palabras: "Los soldados franceses e italianos estamos unidos en la vida y la muerte".

FUNERALES DE VESNITCH

PARIS, mayo 31 (United) — Se efectuaron hoy en la iglesia ortodoxa, los funerales del doctor Vesnitch, el extinto ministro de Serbia.

M. Petit, secretario general de la presidencia, representó al presidente Millerand, y M. Berthelot y Fouquières, al presidente del consejo, M. Briand.

Estaban presentes varios mariscales, generales y miembros del cuerpo diplomático.

LA VISITA DEL HEREDERO DEL JAPON

PARIS, mayo 31 (United) — La llegada del príncipe Hirohito, heredero del Japón, ha provocado comentarios generales de la prensa de esta capital sobre el tema relativo a las diferencias que existen entre el Japón y los Estados Unidos.

"La Liberté" dice en su edición de hoy que la actitud del Japón en los próximos diez o veinte años se determinará por las ideas que el príncipe Hirohito recoja en su actual viaje por Europa.

El diario citado se refiere al conflicto del Pacífico entre los Estados Unidos, el Japón y Australia y dice que la prudencia de los hombres debe hacer lo posible por evitar un choque, porque la ambición y la precipitación podrían provocar una catástrofe.

TORNEO DE TENNIS

SAINT CLOUD, Francia, mayo 31 (United) — Tilden y Arnold Jones, de Estados Unidos, derrotaron a Alonso y De Gamar, de España, en el torneo doble de tennis jugado hoy por 6-2; 6-3; 8-3; 5-7 y 8-6.

APROBACION DEL PRESUPUESTO

PARIS, mayo 31 (Havas) — La Cámara de Diputados y el Senado aprobaron el proyecto de ley fijando la cifra del presupuesto especial de gastos recuperables por los pagos que se harán a Francia de acuerdo con los distintos tratados de paz.

MISION MANGIN

PARIS, mayo 31 (Havas) — El general Mangin visitó al ministro argentino, señor Alvear, con el que conversó cordialmente sobre varios asuntos que interesan a ambas repúblicas amigas.

El comité Francia-América

PARIS, mayo 31 (Especial)—El comité Francia-América creará una comisión de damas argentinas.

El congreso de las epizootias

PARIS, mayo 31 (Havas) — El señor Beyro, interrogado por un representante de la Agencia Havas, declaró que veía con satisfacción que las conclusiones a que se llegó en el Congreso de las epizootias concuerdan completamente con los reglamentos sanitarios argentinos.

En Marruecos

PARIS, mayo 31 (Havas)—Radiotelegrafían de Taza que debido a las operaciones victoriosas de las tropas del general Aubert, se produjo un importante movimiento de sumisión entre la tribu de Beni-Ourain.

Obispo fallecido

PARIS, mayo 31 (Havas)—Acaba de fallecer el obispo de Meaux, monseñor Marbeau.

El asunto Sapene

PARIS, mayo 31 (Havas)—Radiotelegrafían de Tolosa que la corte de apelaciones anuló el fallo del tribunal de St. Gaudens, que había declarado válido el testamento del ciudadano francés Sapene en el que instituía al rey Alfonso de España como heredero.

El nuevo fallo concede a la hermana del difunto la totalidad de la herencia.

ITALIA

EL CARDENAL GASPARRI

Rumores de renuncia

PARIS, mayo 31 (Havas)—El corresponsal de "Le Petit Journal" en Roma telegrafía que circula el rumor de que el cardenal Gasparri se halla enfermo y tiene la intención de presentar su dimisión del cargo de secretario de Estado de la Santa Sede.

Se agrega que será reemplazado por monseñor Tedeschini, nombrado últimamente nuncio en Madrid.

EL ESTADO DE GIOLITTI

ROMA, mayo 31 (United) — Despachos oficiales recibidos de Cavour indican que el presidente del consejo, señor Giolitti, se encuentra satisfecho de la actitud de la cámara.

INFORMACIONES COMERCIALES, INDUSTRIALES Y MARITIMAS

EL PORVENIR DE LA ARGENTINA

Declaraciones de Mr. Noble

LONDRES, mayo 31 (Especial)—Mister John Noble, uno de los directores de Armstrong Whitworth, declaró hoy que la compañía de referencia ha establecido relaciones con ciertas compañías argentinas.

Dice que la Armstrong Whitworth ha adquirido varias minas en la República Argentina, y que aquella nación será, sin duda alguna, la primera de todas las de la América del Sud en restablecer el estado de normalidad después del actual período de depresión universal.

TARIFAS ADUANERAS NORTEAMERICANAS

Represalias canadienses

OTTAWA, mayo 31 (United)—El departamento de aduana del dominio del Canadá ha ordenado a sus recaudadores de impuestos la aplicación de una tarifa aduanera de 12 cents por bushel de trigo, 50 cents por bushel de harina y de 20 cents por saco de patatas, tratándose de productos procedentes de los Estados Unidos.

El recaudador de impuestos de Windsor, Ontario, ha sido el primero en hacer efectivo el cobro del impuesto sobre la base de esta nueva tarifa.

Días después de haberse publicado esta noticia, el ministro de Aduanas, Mr. Wigmore, desautorizó las versiones respecto a las órdenes impartidas; pero las averiguaciones efectuadas hoy revelaron que un artículo casi olvidado de la antigua ley canadiense, que no ha sido aun derogado, establece que las tarifas arriba indicadas entrarían inmediatamente en vigor en perjuicio de aquel país que estableciese tarifas aduaneras sobre los productos canadienses.

Esto significa que la ley de tarifas canadienses entró en vigor automáticamente en el mismo instante en que quedó firmada la ley de tarifas de emergencia norteamericana.

BANCO NACIONAL ALEMAN

Movimiento semanal

NUEVA YORK, mayo 31 (Especial)—Hoy fué publicado en esta metrópoli el movimiento semanal del Banco Nacional Alemán (Deutsche Reichsbank), habido durante la semana próxima pasada:

—Las existencias de oro amonedado y en barras experimentaron una disminución por valor de 7.000 marcos.

—Las de metálico amonedado aumentaron en 723.000 marcos.

—Los certificados del Tesoro experimentaron una disminución de marcos 3.775.553.000.

—Los billetes de Banco en circulación disminuyeron en un importe igual a marcos 1.109.746.000.

—La existencia de billetes de otros Bancos aumentó en 904.000 marcos.

—Los documentos de descuento disminuyeron en una cantidad de 1.480.522.000 marcos.

—Los adelantos aumentaron en marcos 99.505.000.

—Los depósitos disminuyeron en marcos 3.516.884.000.

—Las inversiones aumentaron en marcos 31.250.000.

—Las demás garantías aumentaron en 825.918.000 marcos.

EN EL STOCK EXCHANGE

LONDRES, mayo 31 (Especial) — La Bolsa siguió hoy tranquila.

Los títulos argentinos no despertaron interés.

MERCADO NORTEAMERICANO DEL AZUCAR

NUEVA YORK, mayo 31 (United)—La comisión directiva del mercado del azúcar de esta metrópoli, publicó hoy temprano la siguiente notificación:

"La ley de tarifas aduaneras de emergencia acaba de entrar en vigor.

"En consecuencia todos los contratos pendientes, referentes a azúcar refinada, experimentarán un aumento de los precios igual a 0.6271 cents por libra".

Al iniciarse los negocios en este mercado, todos los comerciantes procedieron de conformidad con lo establecido por la citada comisión.

SOCIETE DE NAVEGATION SUD-ATLANTIQUE

Aumento del capital social

PARIS, mayo 31 (Especial)—Después de la reunión celebrada hoy por el directorio de la Société de Navegation Sud Atlantique, en su local rue Boudreau 9, se anunció que la compañía procederá a la emisión de bonos por valor de 35.000.000 de francos, y simultáneamente al aumento del capital social de 10.000.000 a 20.000.000 de francos, mediante la emisión de 40.000 acciones ordinarias de un valor nominal de 250 francos cada una.

VENTAS DE LANAS EN BOSTON

WASHINGTON, mayo 31 (United)—El departamento de Guerra de Estados Unidos acaba de anunciar que próximamente se anunciarán nuevos remates de lanas de propiedad del gobierno, en Boston.

En esas ventas se ofrecerán al público 5.000.000 de libras de lanas de calidad inferior para la manufactura de alfombras. Los "stocks" del gobierno quedarán, de este modo, reducidos a 31 millones de libras de lanas.

El secretario de Guerra, Mr. Weeks, dijo que se encuentra muy satisfecho por el resultado alcanzado durante las últimas ventas, en las que se remataron 3.000.000 de libras de lanas.

NOTICIAS MARITIMAS

PROXIMA SALIDA DEL "TIRPITZ"

BERLIN, mayo 31 (United)—El vapor "Tirpitz", segundo de los recientemente botados al agua en Hamburgo y destinados al servicio de la América del Sur, zarpará de aquel puerto el 15 de junio próximo con un cargamento completo de mercaderías generales para los puertos del Brasil y del Río de la Plata.

Hasta ahora han reservado pasajes 30 pasajeros.

MOVIMIENTO DE BUQUES

VAPORES CORREOS

LONDRES, mayo 31 (Especial; del Lloyd)—El trasatlántico británico "Aragüaya" zarpó de Leixoes ayer con destino a los puertos del Brasil y del Río de la Plata.

EL HAVRE, mayo 31 (Especial)—El vapor "Malte" zarpó hoy de este puerto con destino a Buenos Aires y escalas.

RIO DE JANEIRO, mayo 31 (Especial)—Con destino a Buenos Aires partió hoy de este puerto el vapor francés "Córdoba".

—Hoy zarpó para Buenos Aires el trasatlántico británico "Almanzora".

—Asimismo, salió para Buenos Aires el vapor francés "Quessant".

VAPORES DE CARGA

LONDRES, mayo 31 (Especial; del Lloyd) — El vapor "Hannah", procedente de Buenos Aires y en viaje para Civitavecchia, llegó ayer a Gibraltar.

—El "Siámese Prince", procedente de Buenos Aires y en viaje para este puerto, y "Trespis", procedente de Buenos Aires y en viaje para Amsterdam, pasaron hoy frente a Dungeness.

—El "Braemar", procedente de Río de Janeiro y en viaje para Falmouth, pasó hoy frente a Cabo Lizzard.

—El "Ariadne Irene", procedente de Buenos Aires, llegó hoy a este puerto.

—El "Melderskin", procedente de Buenos Aires, llegó el 27 a Hamburgo.

—El "Province", procedente de Buenos Aires, llegó el 27 a Cagliari.

—El "Pocidijk", procedente de Rotterdam, zarpó para los puertos de la América del Sur, de Gijón, el 26 del corriente.

BAHIA, mayo 31 (Especial) — El vapor francés "Amiral Jaureguiberry", procedente de Buenos Aires, llegó hoy a este puerto.

RIO DE JANEIRO, mayo 31 (Especial)—Para Bahía Blanca salió el vapor norteamericano "Eagle".

—Para Montevideo partió hoy el vapor brasileño "Sirio".

MONTEVIDEO, mayo 31 (Especial)—Con destino a Bahía Blanca fué despachado hoy el vapor italiano "Szent Istvan".

—Para La Plata zarpó hoy el vapor británico "Clan Murdoch".

COTIZACIONES DEL DIA

TITULOS Y ACCIONES

LONDRES, mayo 31—Títulos provincia de Buenos Aires, 42; empréstito argentino, 4 o|o, 1897, 56; empréstito argentino, 5 o|o, 1909, 81 1|2; empréstito de obras públicas, 4 o|o, 1886, 93; consolidados británicos, 46 3|4; empréstito de guerra, 5 o|o, 88 1|2; obras de salubridad, 5 o|o, 90; empréstito de conversión, 1889, 4 1|2 o|o, 80; descuento oficial, 6 1|2 por ciento.

Riotinto, 32; Forestal, ordinarias, 1 7|32; Forestal, preferidas, 27|32; Harrods, 1 7|16; id Buenos Aires, 21|32; cédulas hipotecarias argentinas, 87 3|4; serie H, 85 1|8; cédulas serie K, 83 1|4; F. C. B. A. al Pacífico, 85 1|2; F. C. Sur, 52; F. C. Oeste, 52; F. C. C. Argentino, 47.

PARIS, mayo 31—Bolsa pesada. Renta francesa, 57.25 francos; renta francesa, 4 o|o, 67.60; id 1913, 57.25; empréstito de guerra, 5 o|o, 82.70; descuento oficial, 6 por ciento; cédulas hipotecarias, a 156.50 francos.

ROMA, mayo 31—Renta, 74.10; consolidados, 80 liras.

BERLIN, mayo 31—Descuento oficial, 5 o|o.

CAMBIOS

NUEVA YORK, mayo 31—La libra esterlina, dólares 3.87 1|2; por cable, 3.88 y 1|4; a 30 días, vista, 3.84; id a 60 días, 3.83; id a 90 días, 3.82. El franco sobre París, 8.32 cents; por cable, 8.33. El franco belga, 8.30 cents; por cable, 8.31. El marco alemán, 1.58 cents; por cable, 1.59. El marco finlandés, 2 cents. La corona austriaca, 0.23 cents; por cable, 0.24. Los 100 florines holandeses, dólares, 34.43; por cable, 34.45. La lira italiana, 5.23 cents; por cable, 5.25. Los 100 francos suizos, dólares 17.43; por cable, 17.45. Las 100 coronas suecas, dólares 22.90; por cable, 22.92. Las 100 coronas noruegas, dólares 15.30; por cable, 15.35. Las 100 coronas dinamarquesas, dólares 17.67; por cable, 17.72. Las 100 pesetas españolas, dólares 13.08; por cable, 13.10. Los 100 pesos argentinos moneda nacional, 33.16 dólares. El yen, 48 cents.

ROMA, mayo 31—Los 100 francos sobre París, liras 157.75; la libra esterlina, liras 73; el dólar, 18.65; las 100 pesetas españolas, 240; los 100 marcos alemanes, 30.40; los 100 francos suizos, liras 348.

PARIS, mayo 31 — La libra esterlina vale francos 46.80; los 100 francos belgas, 100; el dólar, 12.15 1|2 francos.

RIO DE JANEIRO, mayo 31—Cambio papel, 2.587; oro, 5.750.

ASUNCION, mayo 31—El peso argentino papel vale 14.95 pesos paraguayos.

MONTEVIDEO, mayo 31—Los 100 pesos oro uruguayos valen 214.80 pesos argentinos moneda nacional.

Títulos U, 90.60. Empréstito de Conversión, para junio, 76.50.

Cambio sobre Londres, cable, 43; id vista, 43 1|4; id. sobre París, 8.25; id vista, 8.30; id sobre Madrid, 5.35; id vista, 5.28; id sobre Génova, 13.10; id vista, 13.20; id sobre Nueva York, 142.75; id vista, 144; id sobre Suiza, 3.80; id vista, 3.82; id sobre Amberes, cable, 8.25; id vista, 8.30; id sobre Río de Janeiro, 24.800; id sobre Berlín, 42; Buenos Aires, 13 1

por la Emancipación de la Mujer, escribió una carta al señor Galvao, presidente del Consejo de Educación, pidiendo igualdad en la educación de ambos sexos y la remoción de las restricciones que impiden una más elevada educación para las mujeres. Aludió al tratado de paz y a la conferencia de Wáshington, en días se establecieron los principios de igualdad femenina.

—El Senado, de acuerdo con la orden del día, debe tratar hoy la discusión del proyecto de Justo Chermont, extendiendo el derecho del voto a las mujeres.

Regreso del señor Eloiso Castro—Llegada del señor José Luis Murature—Fallecimiento de un piloto volador—La representación diplomática argentina.—Otras informaciones.

RIO DE JANEIRO, mayo 31—Regresó de su viaje por esa capital y Montevideo, el señor Eloiso Castro, quien se muestra satisfecho del resultado de su visita a aquellas ciudades.

—Procedente de esa capital, llegó hoy a ésta el señor José Luis Murature.

—A raíz del accidente de volación que sufriera ayer, falleció hoy el piloto capitán João Busso.

—En un extenso artículo de su último número, la "Gaceta das Noticias" deplora el lamentable abandono en que el gobierno argentino tiene a su representación diplomática en esta capital, y entre otras cosas dice que hasta podría considerarse esto como una falta de consideración al Brasil por parte de la Argentina.

—Continúa viaje a bordo del "Almanzora" la viuda del ex presidente argentino Máximo Paña.

CHILE

Regreso del intendente de la provincia—Descubrimiento de un desfalco—Viajero—Llegada de diplomáticos—Temporal en la bahía.

VALPARAISO, mayo 31—Regresó ayer el intendente del viaje de inspección que realizó en el departamento de Casablanca. Dicho funcionario expresó que la impresión recogida en él es que los servicios públicos son lamentablemente deficientes en la zona inspeccionada.

—Se ha descubierto una defraudación de 25.000 pesos en la tesorería del Centro de Estudiantes, y se cree que el autor sea el tesorero de la institución, señor Talinati, a quien se supone en esa capital.

—Con destino a Bolivia se embarcó hoy la esposa del presidente de esa república, señora Julia Bustillos de Saavedra.

—A bordo del vapor Santa Teresa, que arribará mañana a este puerto, son esperados los ministros plenipotenciarios de Panamá en la República Argentina, Chile y Brasil, señores Harmodio Alias, Octavio Méndez Pereira y Antonio Burgos, respectivamente.

—Desde ayer reina en la bahía de este puerto un violento temporal.

La sociedad de fomento industrial—Nota del director de contabilidad

SANTIAGO DE CHILE, mayo 31—Las autoridades de la sociedad de fomento fabril han terminado la redacción de un proyecto que elevarán al Poder Ejecutivo, pidiéndole la adopción de ciertas medidas relacionadas con la protección a la industria nacional.

—El director de la contabilidad nacional, señor Magallanes, ha dirigido al Poder Ejecutivo una extensa nota, en la cual expone la forma en que han sido invertidos los fondos que con destino a los ferrocarriles, se contrataron últimamente en Nueva York.

PERU

Designación de representantes de Holanda y Dinamarca

LIMA, mayo 31 — Una comunicación llegada a la cancillería expresa que los gobiernos de Dinamarca y Holanda designaron embajadores extraordinarios a las fiestas del Centenario a su representantes diplomáticos en Buenos Aires y Caracas, respectivamente.

REPUBLICA ORIENTAL

CAMARA DE REPRESENTANTES

LA ADHESION A LA LIGA DE LAS NACIONES

Manifestaciones del ministro de Relaciones Exteriores

MONTEVIDEO, mayo 31 — En la Cámara de representantes continuó el debate sobre pago de la contribución uruguaya a los gastos de la Liga de las Naciones. El ministro de Relaciones Exteriores, doctor Buero, reanudó su discurso. Dijo que las naciones más alejadas de la sede de la Liga, buscan su atención en ella, como Hungría, que manifestó su deseo de incorporarse a la sociedad. Sumarán 45 las naciones adheridas, y una vez restablecida Alemania, no habrá ningún motivo que impida su ingreso, desvaneciéndose así el fantasma de una segunda Liga, encabezada por la República-imperio. Un país como el Uruguay, agregó, no puede dudar de su adhesión. Si la Liga desapareciera, las pequeñas naciones quedarían sin una asamblea en donde poder hacer oír su voz y su criterio a la faz del mundo. La permanencia en ella, de las naciones americanas, dijo, no impide que puedan éstas constituir otra liga continental dentro de ella, para la custodia de sus grandes intereses. Consideró necesario continuar en la sociedad, pues, así, aun en el caso de que ella desapareciera no quedaría el triste recuerdo de una acción desleal de un país que, como el Uruguay, ha tenido una conducta rectilínea antes, durante, y después de la guerra. El pesimismo con que se mira a la Liga, agregó, no es otra cosa que una cobardía moral. Añadió que existe otra enmienda de arbitraje internacional, sobre la cual el Uruguay aun no ha hecho conocer su opinión, por no haber llegado los antecedentes a la cancillería; pero puede anticipar, dijo, que no será contraria a ese sistema.

Habló luego el diputado socialista Mibelli, y observó que nada había dicho el ministro sobre las causas por las cuales el Uruguay no ha reconocido a la Rusia de los soviets, respondiendo el ministro, que el reconocimiento de un país se hace a petición del mismo. Agregó el señor Mibelli que a la Liga le quedan dos caminos a seguir: o se disuelve por incapacidad o impotencia, o se modifica fundamentalmente. Atacó luego a Inglaterra, diciendo que en Londres pretende ser ejemplo de democracia, y es en Irlanda representante de la esclavitud.

El doctor Polleri se manifestó en sentido favorable a la adhesión del Uruguay a la Liga.

El señor Antuña sostuvo que el debate era prematuro e inoportuno, puesto que el parlamento debe resolver en breve la ratificación de la adhesión a la Liga. Cree que esa adhesión debe mantenerse. El doctor Bellini Hernández se pronunció en igual sentido. El señor Bachini dijo que el ministro había dado informes satisfactorios, aún para los que como el orador no creen en los resultados de la Liga. No cree en el mundo nuevo de que habló el ministro, ante el espectáculo de Europa, donde se advierte un mundo desecho, en el que sólo reinan el egoísmo y la tiranía. La idea de Wilson es antiquísima. Muchas veces ha sido llevada a la práctica y siempre ha fracasado.

El señor Gómez dijo que el Uruguay debe contribuir al sostenimiento de la Liga puesto que se adhirió a ella. El señor Rodrigues Goriero se manifestó contrario a las opiniones del ministro, y consideró que la Liga ha fracasado. No será honrosa nuestra presencia allí, dijo, cuando no se proteste contra el despotismo y la tiranía; se pronunció en favor del panamericanismo.

Después se votó el proyecto que faculta al Poder Ejecutivo para disponer de 50.000 pesos con el fin de pagar la contribución uruguaya. De 50.000 pesos que se pedían, se rebajaron 20.000.

CONSEJO NACIONAL DE ADMINISTRACION

Asuntos tratados

MONTEVIDEO, mayo 31 — Se reunió el Consejo Nacional de Administración. El señor Cosio dió cuenta de lo tratado en la reunión celebrada por las comisiones financieras del cuerpo legislativo y del consejo, con asistencia de los ministros del Interior y de Hacienda, y en la que se consideró el empréstito en tramitación, manifestando que a juicio de la mayoría debería rebajarse el monto del mismo hasta nivelar el déficit del presupuesto, sin comprender las obras públicas. Aludió a la garantía pedida por los banqueros norteamericanos, declarando que es inaceptable. El doctor Arezo dijo constancia de que no está de acuerdo con la tendencia de la mayoría, que entiende que sería beneficioso destinar parte de los fondos provenientes del empréstito a la construcción de ferrocarriles. Se cambiaron también ideas sobre las condiciones del empréstito, dejándose sentado que éstas no satisfacen a la opinión pública en general, ni a los hombres de gobierno que se han ocupado al estudio del mismo.

Se resolvió en definitiva encargar al señor Cosio la redacción de la contestación a los proponentes, en el sentido de que la operación no interesa al país, por resultar onerosa.

El señor Cosio manifestó que en el mensaje del hospital Militar, relacionado con el pago de las mismas, y que para cubrirlos sería necesario el

ACTUALIDAD

Declaraciones desenfadadas

Cuando comentábamos anteayer el memorial presentado al Ministerio del Interior por una de las agrupaciones cívicas que actúan en la política tucumana, hicimos notar que ese documento contenía graves cargos contra los procederes del agente presidencial enviado a la provincia. Nos fundamos en esa circunstancia, para decir que era aquélla una "intervención acusada".

Ante las declaraciones que la comisión delegada por la fuerza partidaria pone en boca del interventor titular, que reside en la metrópoli desde hace varios meses, correspondería agregar que la intervención en Tucumán queda confesa de las faltas que se le imputaron.

Según se lee en la exposición que insertamos en nuestra última edición y que procedía de ciudadanos adherentes a la candidatura Vera, en la entrevista de que allí se hace mérito, el jefe de la misión federal habría afirmado textualmente, que "no habría elección en Tucumán mientras el Comité Nacional no informe que el partido Radical está reorganizado". Propósito tan definitivo habría sido enunciado después que los interlocutores del interventor demostraron ante el Poder Ejecutivo "la falsedad del decreto de prórroga", que trasfiere los comicios para una fecha imprecisa.

Como para que no subsistiese ninguna duda respecto de los móviles que inspiran a la intervención el aplazamiento "sine die" del sufragio a que estaba convocado el pueblo tucumano, el funcionario que la preside agregó aún "que dicha postergación responde a un fin exclusivamente político".

Aunque no tuviéramos motivo para poner en duda la exactitud del relato, esperábamos alguna palabra aclaratoria que, siquiera, la atribuyese a un posible malentendido; tan enorme nos parecía que se dejara correr en silencio versión de semejantes alcances. No habiéndose producido manifestación que desautorice o, por lo menos, atenúe el sentido inequívoco de las frases trascriptas, forzoso es considerarlas como auténticas en todo su alarmante valor subversivo.

Sería inútil buscar en los antecedentes de la política argentina una confesión más desenfadada de las miras electorales que pueden perseguirse, privando abusivamente a las provincias del goce y ejercicio de sus instituciones.

Las intervenciones que la Constitución quiere que se utilicen en casos realmente extraordinarios como un instrumento corrector de las fallas en que pueda caer el régimen republicano en cualquiera de los Estados, y como garantía de los principios autonómicos que han de regular su existencia dentro de la Nación, se convierten bajo el actual gobierno—de estar a la franqueza despreocupada con que se expide el aludido representante de la Presidencia—en un menguado mecanismo para entregar las situaciones locales al usufructo del partido que reconoce al primer mandatario como director supremo y absoluto de su acción en la vida democrática del país.

En presencia de las declaraciones del interventor, no existirá ya espíritu bastante crédulo o ingenuo para tomar en serio los fundamentos del decreto arbitrario que mandó intervenir en Tucumán ni las finalidades que en él se consignaban.

Los designios efectivos de aquel acto—consumado a espaldas del Congreso—se destacan hoy en toda su desconcertante inferioridad. La intervención ha ido a esa provincia, no para realizar ninguno de los objetivos enunciados por el artículo 6° de la ley fundamental de la República, sino para unir a las fracciones rivales del radicalismo anarquizado y ayudarlo así a triunfar en los comicios.

Repugna al sentimiento patriótico y a la más elemental noción de los deberes que impone la más alta investidura en el gobierno de un pueblo libre, la hipótesis de que el primer magistrado se solidarice con la conducta que su representante en Tucumán se muestra resuelto a observar.

No nos sorprendería que el Presidente declinase la responsabilidad de designios tan temerarios, y que adoptara alguna actitud enérgica que así lo hiciera constar en términos bien explícitos.

Si las cosas pasaran de otra manera, no podrá el parlamento eludir una demanda de explicaciones al Poder Ejecutivo que deje, por lo menos, a salvo, el decoro de las instituciones ostensiblemente comprometido.

La compra de buques petroleros

Las informaciones que hemos publicado acerca de las condiciones en que se ha realizado la compra del buque petrolero "12 de Octubre", arrojan plena luz sobre el error de los procedimientos que ha seguido el gobierno en ocasiones análogas.

Ha trascurrido aún poco tiempo desde que LA PRENSA tuvo que ocuparse de la adquisición de otro petrolero, con motivo de que el precio fué de 64 libras por tonelada peso muerto, precisamente en el momento en que el precio por tonelaje de esta clase de embarcaciones estaba por debajo de la tercera parte, según lo informó la comisión naval en Londres, que no intervino en el asunto sino cuando ya estaba suscripto el contrato. Concurrió en el caso la circunstancia de haberse efectuado la compra prescindiéndose de la licitación, a causa, se dijo, de la urgencia con que había que proceder. La nueva operación contrasta con la recordada, pues el "12 de Octubre" ha sido adquirido por la tercera parte del precio abonado por el anterior, además de que estará en el país con varios meses de anticipación.

La pérdida que significa para el erario el precio excesivo que fué pagado en aquella circunstancia, es un elemento de juicio que el gobierno debiera agregar a otros que ha señalado este diario, para encauzarse definitivamente en la senda de la legalidad.

En las democracias, la falta de cumplimiento de las disposiciones legales, no puede ser considerada sino como una extraña regresión a las épocas en que el origen del poder de los mandatarios no residía en el pueblo, a pesar de las apariencias con que se pretendía dar la ilusión de esa procedencia. Los gobernantes que surgían valiéndose de las artes de la violencia o del fraude, no tenían nada que respetar, desde que el solo hecho de recurrir a esas maniobras, ponía en trasparencia su absoluta falta de adaptación a la vida republicana; pero en la actualidad, cuando producen estupor las tentativas de ese género y las manifestaciones de funcionarios federales, como las del interventor en Tucumán, que comentamos en este mismo número, la falta de respeto a la ley en los asuntos administrativos, tendría que ser considerada como un gravísimo síntoma de degeneración de las instituciones, si el Poder Ejecutivo la convirtiese en una costumbre en vez de reaccionar y de anticiparse a las investigaciones que el Congreso ha de decretar.

Si entre los deberes y atribuciones del Presidente de la República figura la de dictar los reglamentos e instrucciones necesarias para el cumplimiento de las leyes, cuidando, según el precepto constitucional, de no alterar su espíritu con excepciones reglamentarias, a la opinión le asiste el derecho de reclamar que las disposiciones legales sean cumplidas estrictamente.

Entre los motivos fundamentales de la subversión, hay que mencionar la tendencia a creer que la ley puede ser infringida, cuando a juicio del funcionario ella es contraria a los propósitos administrativos. Esa norma de conducta es de deplorables consecuencias, porque reemplaza la voluntad del pueblo, manifestada por intermedio de sus representantes, con el arbitrio discrecional del gobernante; y los efectos tienen aun mayor alcance, porque el ejemplo de las altas esferas se infiltra en todas partes, llegándose así a una situación en que desaparece el reinado de la ley, que es uno de los más firmes soportes de la democracia.

La administración que no se rija legalmente, tiene que entrar en el terreno de una franca decadencia. Los resortes se relajan poco a poco, y, posteriormente, cuando llega el momento de la reacción, cuesta desarraigar las corruptelas imperantes que no tienen más fundamento que los malos precedentes.

El sistema de las subversiones administrativas debe desaparecer para dar lugar al orden de la ley; y ha de llegar el instante en que éste sea el camino invariable que se siga, porque es el que conduce a la prosperidad general.

LA EXPECTATIVA PUBLICA

La expectativa del público es grande ante los hechos que vienen produciendo algunas organizaciones obreras y su tendencia de oponer obstáculos a la práctica de los derechos y garantías fijados de una manera inconfundible en nuestra Constitución. Es indudable que los organismos de obreros serios que han comprometido hasta ahora su acción, solidarizándose con la actitud censurada y censurable de los conductores de automóviles, han elegido mal el momento, cualquiera fuese el propósito que los guiara. Los conductores de automóviles tienen su pleito completamente perdido ante la opinión general de la Nación, y ya no sólo ante la opinión urbana de esta ciudad capital, pues aparte de no originarse su actitud en necesidades de mejoramiento gremial han atentado contra los respetos que ellos y todos deben al país.

Movimiento obrero que comprenda y signifique una rebelión contra las leyes de la República y una ofensa gratuita a los sentimientos de la nacionalidad, no se concibe que pueda alcanzar un justificativo ni que cuente con la opinión general. Los ciudadanos que tienen el deber moral de defender las instituciones de nuestra democracia no pueden poner sus espaldas para que se las maceren a palos los que proclaman la violencia como arma única de sus propósitos e ideas, ni los que así proceden pueden contar con que todo y todos se allanarán a su paso. El país tiene leyes que rigen las actividades de la vida de todos los habitantes, y ningún grupo propio ni extraño podrá contrariarlas, ni contar con suficiente capacidad para colocarse sobre ellas, y aunque es muy común y vulgar que los que intentan violarlas siempre sean los primeros que reclaman su aplicación cuando fracasan en sus determinaciones, bueno y prudente es que procedan con mesura y no atolondradamente guiados por palabras sonoras pero vacías.

Los buenos y esforzados trabajadores radicados en el país tienen, sobre todo, que hacer causa de solidaridad con el orden, y no con los que inconscientemente lanzan procacidades y buscan perturbar la paz social engañados por una soberbia sin fundamento en la realidad de nuestra vida.

La expectativa despertada en estos días y en estas horas es realmente grande; pero el pueblo sano y enérgico confía en sus propias fuerzas para imponer el orden.

LA JUSTICIA ANTE LA JUSTICIA

La Suprema Corte de Mendoza sufre en estos momentos un serio descalabro en sus principios fundamentales de sustentación: la justicia civil acaba de condenarla a desalojar los juzgados de comercio del local que ocupan, por falta de pago.

La noticia no puede en verdad ser más extraordinaria ni sugerente, aunque no sea del todo nueva en el país, y ofrece reflexiones nada halagüeñas sobre la situación y el porvenir de las funciones judiciales en la rica provincia andina. Si el asunto no se prestara para consideraciones más serias, un amigo del retruécano encontraría en él tema abundante para la eficacia del género. En el buen romance que acostumbra a hablar el pueblo, esta sentencia quiere decir, sin embargo, que la justicia de comercio de Mendoza, por rara ironía del destino, está en quiebra, con evidente perjuicio para el principio de autoridad que le atribuye el derecho y el ministerio inalienable de la ley.

Además de la disposición de ánimo que debe haber producido lógicamente la sentencia condenatoria en el juez que tuvo a su cargo el asunto, y que es fácil imaginar en toda la magnitud de su alcance, tiene este hecho, en efecto, aspectos tan diversos como deplorables para el propio prestigio de la función judicial.

El arbitrio de la justicia, difícil de por sí en la complicada tarea de dar a cada uno lo que le corresponda de acuerdo con la equidad, la razón y el derecho, habrá contuplicado su dificultad en el caso presente, en que se jugó la majestad de la función tanto como la de la ley misma, para salvar un concepto afectado por el juzgado que precisamente más deber tenía en defenderlo.

El juzgado de comercio, al que por definición corresponde velar por la moral de los tratados y transacciones mercantiles, pierde con esta condena, que lo coloca poco menos que en la condición del fallido, gran parte de su autoridad legal ante los litigantes y ante el pueblo.

La suma de cualidades que exige el ministerio de la ley para ponerse al tanto de la civilización jurídica consagrada en los códigos, falla por su base en el lamentable suceso que comentamos, y si nos dejáramos llevar por el natural pesimismo a que conduce, hasta podría agregarse, no sin verdad, que no ha existido esa repartición judicial, que deja de lado la austeridad de su misión, para litigar ante la justicia ordinaria el mejor derecho en una deuda contraída en obligación formal.

Este solo hecho basta para condenar a la justicia de comercio de Mendoza. Es tan absurdo este incidente, que casi sería innecesario discutirlo a la luz de la moral constitucional. Su solo anunciado expresa con elocuencia suficiente su propia condenación, pero conviene no olvidarlo como síntoma del mal estado político y administrativo a que llega la rica provincia andina, bajo la administración del poder federal, que así permite el manoseo de sus fuentes más puras de soberanía.

APUNTES PARLAMENTARIOS

REUNION DE AMBAS CAMARAS

Aumento de sueldos en la magistratura

De acuerdo con lo resuelto en su última sesión, esta tarde deberá reunirse la Cámara de Diputados para considerar el proyecto de duodécimo para el mes de mayo, cuya discusión quedó en suspenso en la reunión del 23 del mes próximo pasado.

También ha sido citado para hoy el Senado, con objeto de fijar los días de sesión y considerar el proyecto de duodécimo siempre que sea aprobado, como se cree, por la Cámara de Diputados.

El diputado Francisco L. Albarracín entregó ayer a la secretaría de la Cámara de que forma parte un proyecto de ley según el cual se aumenta a 3.000 pesos el sueldo de los vocales de las Cámaras federal, civil, comercial y criminal, de la capital. Por el mismo proyecto se aumenta a 2.700 pesos mensuales el sueldo de los jueces en los fueros federal, civil, comercial y criminal.

Se establece además, en la iniciativa del señor Albarracín, que los miembros de la magistratura a que se refieren los artículos anteriores no podrán ejercer otro cargo público o privado, incluyendo en esta interdicción el ejercicio docente.

El magistrado que violara esta prohibición — agrega — deberá optar entre el ejercicio de su magistratura o el cargo público o privado que aceptase.

MOVIMIENTO POLITICO

Partido Demócrata Progresista

Los miembros de la convención de la capital han sido invitados a concurrir el día 3 del corriente al comité de la capital, Lavalle 1166, con objeto de hacerles entrega de sus respectivas credenciales.

—El viernes próximo, a las 21, en el local del comité de la capital, se reunirá la comisión especial encargada de proyectar el acto de adhesión del partido Demócrata Progresista al homenaje que se tributará al general Mitre.

Protesta del partido Socialista

En una reunión efectuada anoche por el comité ejecutivo del partido Socialista se resolvió protestar por el allanamiento efectuado en el local de las federaciones obreras, y poner a disposición de los detenidos socialistas los abogados del partido.

ECOS DEL 25 DE MAYO

EN LA LEGACION ARGENTINA EN AUSTRIA

Nuestro representante diplomático en Austria ha comunicado al Ministerio de Relaciones Exteriores que el 25 del mes próximo pasado, en ocasión de la festividad patria argentina, fué saludado en la legación por el presidente de la República, el ministro de Relaciones Exteriores, los representantes oficiales del Brasil, Chile, México y España, cónsul del Uruguay, jefe de la misión militar francesa y el presidente y demás miembros de la obra de beneficencia austro-argentina.

(De nuestros corresponsales, por telégrafo)

BUENOS AIRES

Juárez, mayo 31—El programa de fiestas preparado para conmemorar la efemérides del 25, se cumplió en todas sus partes.

Se ofició un tedéum con asistencia de las autoridades, pronunciando el cura párroco doctor Santiago Trelles, una vibrante oración patriótica.

Se inauguró también el aeródromo local, acto al que asistieron las autoridades, los pilotos Hillicoat, Artiguas y Hamsen, piloteando cada uno de ellos un aparato, y crecida concurrencia.

Los pilotos aludidos efectuaron una serie de vuelos con pasajeros.

Pehuajó, mayo 31 — Las fiestas organizadas para conmemorar el aniversario patrio, obtuvieron gran lucimiento.

En el teatro Español se efectuó una velada patriótica organizada por la escuela normal nacional y una matinée dedicada a los niños. Habló el profesor doctor Cativa Tolosa, siguiendo después varios números de música, recitado y una comedia del profesor Aníbal V. Ortega.

Las escuelas públicas y particulares se concentraron en la plaza Dardo Rocha, donde entonaron el himno nacional. Hablaron el profesor señor Gómez Alfonso, la directora de la escuela número 2, señora María A. L. de Grigoni, y varios alumnos.

En el local de la Sociedad Francesa de socorros mutuos se realizaron bailes populares, exhibiciones cinematográficas y se sirvió un banquete popular, terminado el cual los asistentes a él se dirigieron a la plaza principal, donde hicieron uso de la palabra los señores Eduardo Borgiano, Juan Carlos Aramburu y Félix Herrero Laporte.

Patrocinado por la Liga Patriótica Argentina se efectuó un reparto de carne, pan y artículos de primera necesidad.

Además, se ofició en la iglesia parroquial un tedeum, al que asistieron las autoridades, Liga Patriótica y sociedades nacionales y extranjeras, ocupando la cátedra sagrada monseñor Franceschi, quien pronunció una brillante alocución patriótica. Se realizó una procesión cívica que recorrió las calles del pueblo y que se disolvió en la plaza Rocha, previos discursos pronunciados por el señor Duhalde, en representación de la comisión de fiestas, senador Martínez Sosa, por la Liga Patriótica, y monseñor Franceschi, que lo hizo a pedido de la concurrencia.

La nota de exquisita sociabilidad y cultura la dió el gran baile realizado en los salones de la municipalidad, que terminó a las 7 de la mañana del 26.

Monseñor Franceschi fué obsequiado con una recepción en la municipalidad y una comida íntima por un grupo de caballeros.

Pigüé, mayo 31—Las fiestas realizadas en este pueblo para conmemorar el aniversario patrio, alcanzaron gran lucimiento.

El día 24, la sociedad protectora de escolares pobres repartió ropas y calzado a cien niños que concurren a las escuelas; por la noche esta sociedad realizó una velada de aficionados, organizada por la misma sociedad, donde dió una conferencia el doctor Armando Armani. El día 25, al amanecer, se hicieron disparos de bombas; a las 9 se reunieron en la plaza Sarmiento la comisión de fiestas, Tiro Federal, Liga Patriótica Argentina y sociedades nacionales y extranjeras, con sus correspondientes banderas y estandartes, las escuelas provinciales números 3 y 5, técnica del hogar y nacional número 125, pasando a saludar las autoridades, asistiendo luego al tedéum que se ofició en la iglesia parroquial, que estaba repleta de familias.

A las 15, se organizó una columna popular, en la que formaron la comisión de fiestas, sociedades argentinas, extranjeras y escolares, con banderas y estandartes, la que se dirigió al terreno adquirido por la sociedad cooperadora de la escuela nacional número 125, donde se procedió a la colocación de la piedra fundamental del edificio que se levantará por suscripción pública.

Abrió el acto, el maestro Manuel Lezaola y leyó el acta del ceremonial, que fué depositada en una urna, la señorita Emma Lobbosco.

Por la noche hubo baile popular, y el 26 continuaron las fiestas con un partido de pelota al cesto entre las socias del Club Femina, corrida de sortija para señoritas, juegos infantiles y baile popular.

25 de Mayo, mayo 31—Brillantes proporciones han alcanzado las fiestas realizadas en esta ciudad en conmemoración del aniversario patrio.

El programa preparado por la comisión de fiestas presidida por el intendente municipal, señor Salvador Catrá (hijo), se ha cumplido fielmente en todas sus partes.

El 24 se repartieron 1.200 raciones de carne y otros comestibles a los pobres de la localidad, se realizó un concurso de doma de potros y se efectuó en el teatro Español una velada literario-musical, a la que asistió crecida concurrencia.

El sol del 25 fué saludado con disparos de bombas, dianas y canto del Himno Nacional por el pueblo, acompañado por la banda municipal. En los salones de la municipalidad se sirvió un "lunch" y a las 13 se ofició en la iglesia parroquial, un tedéum, en el cual el cura párroco Rafael Salerno, pronunció una brillante oración patriótica.

Concluído el acto, la comitiva oficial se trasladó a la plaza Mitre, donde se hallaban reunidas las escuelas públicas, cantándose el himno patrio y pronunciando, nuevamente, el cura Salerno un discurso patriótico que le mereció nutridos aplausos. Habló también y fué igualmente aplaudido, el señor Bruno García.

Luego se organizó una procesión cívica, encabezada por la banda municipal, que recorrió varias calles de la ciudad, volviendo al punto de partida, y desfilando los niños de las escuelas por frente a la municipalidad, donde fueron invitados con bombones.

A continuación el intendente invitó a los delegados de las sociedades extranjeras a reunirse en el patio de la casa municipal, donde en breves y sentidas frases les agradeció el concurso prestado por ellas.

Por la noche se realizó en los salones municipales un lucido baile asistiendo a él, las principales familias.

Las fiestas terminaron el 26, con juegos populares varios y fuegos de artificio en la plaza pública.

ESTADISTICA DE QUIEBRAS

CIFRAS DE MAYO

Según las estadísticas de convocatorias, quiebras y concursos civiles que publicará hoy "El Cronista Comercial", el total de capitales activos, en el mes que terminó ayer, fué de $ 7.307.672.44 y el de pasivos de $ 7.968.617.50. Corresponden esas cifras a los siguientes juicios:

	Activo	Pasivo
Convocatorias	5.059.392.07	5.220.588.90
Quiebras	445.491.87	351.155.14
Concur. civiles	1.802.788.50	2.396.873.46

La clasificación de tales capitales, por provincias y por ramos, da las cantidades que enumeramos en seguida:

	Activo	Pasivo
Capital federal	2.869.883.18	2.957.144.62
Buenos Aires	1.478.044.78	2.412.919.07
Córdoba	1.004.956.81	910.525.72
Santa Fe	814.079.10	604.975.59
Corrientes	598.425.41	403.451.53
Entre Ríos	303.194.95	314.774.14
Tucumán	223.910.89	202.767.99
S. del Estero	150.177.32	162.058.64
Particulares	1.802.788.50	2.396.873.46
Generales	2.899.569.55	2.672.869.54
Agricultura	906.620.07	1.049.582.20
Tienda y mercería	878.804.37	1.014.188.12
Paños y casimires	802.420.80	222.265.67
Almacén	172.760.17	195.179.61
Talabartería y fca. carteras	136.377.63	121.913.13
Mueblería	75.606.15	108.079.29
Fábrica camisas	83.879.35	96.040.62
Librería y papelería	45.793.31	83.006.87
Fáb. chocolate	50.579.35	53.650.18
Café y bar	32.075.05	29.198.68
Zapatería	12.548.05	15.870.91
Modas	7.850.—	9.899.23

Comparada la estadística de mayo con los meses trascurridos de 1921, se obtienen las siguientes cifras:

	Activo	Pasivo
Enero	12.886.017.28	11.721.800.33
Febrero	10.533.536.90	10.065.057.46
Marzo	9.688.544.13	10.002.020.87
Abril	15.403.625.13	14.405.753.17

NOTICIAS VARIAS

Reunión de ministros

Después del paseo que realizaron por Palermo en compañía de los miembros de la embajada especial chilena, el Presidente de la República y sus ministros se reunieron en la casa de gobierno para deliberar sobre las medidas que conviene arbitrar ante los anuncios de movimientos obreros.

Previamente habían estado con el primer magistrado el general Uriburu, jefe de la primera región militar, y el jefe de policía de la capital, quienes ilustraron a aquél sobre el estado de los trabajos en el puerto, el paro de los automóviles y sus posibles proyecciones.

Trasporte de pasajeros entre La Quiaca y Atocha

Nuestro consulado en Villazón, Bolivia, ha informado al Ministerio de Relaciones Exteriores, que acaba de inaugurarse un nuevo servicio de trasporte de pasajeros y correspondencia, en automóvil, entre La Quiaca y Atocha, al precio de pesos sesenta moneda nacional por pasaje. Este servicio ha recibido la denominación de "expreso boliviano".

Círculo de Ajedrez

Ha terminado el torneo por el campeonato, que se estaba jugando entre los señores Valentín Fernández Coria y Roberto Grau, correspondiendo el triunfo al primero por tres puntos y medio contra dos y medio, quedando, por consiguiente, el señor Fernández Coria, con el título de "Campeón del Círculo de Ajedrez".

Está abierta la inscripción para los torneos de tercera y cuarta categorías que darán comienzo a mediados del corriente mes.

Monumento al doctor Alem

La comisión nacional Pro monumento al doctor Leandro N. Alem, que preside el doctor Martín M. Torino, en su última reunión resolvió llamar a un concurso de bocetos y planos del monumento que se deberá erigir en esta capital.

El concurso durará seis meses a contar desde hoy y los interesados pueden retirar el pliego de condiciones en el local Lavalle 764, los martes y viernes, desde las 17 hasta las 19.

Residentes catamarqueños

El día 26 de agosto próximo, se cumplirá un siglo de la incorporación de Catamarca a las Provincias Unidas del Río de la Plata, como Estado soberano. Con tal motivo, un grupo de residentes catamarqueños en esta capital, ha resuelto invitar a sus comprovincianos para una reunión que se realizará el 4 del corriente en el local avenida de Mayo 760, a fin de cambiar ideas sobre la mejor forma de conmemorar ese acontecimiento histórico.

Recepción diplomática

La recepción diplomática semanal que en el Ministerio de Relaciones Exteriores debía realizarse hoy, ha sido postergada para el miércoles de la semana entrante.

EL DIA SOCIAL

BIBLIOTECA DEL CONSEJO NACIONAL DE MUJERES — Se realizó ayer por la tarde, en el local de la Biblioteca del Consejo Nacional de Mujeres la sesión de lectura, en obsequio de las socias de la institución.

Se inició el programa, de cuya parte artística nos ocupamos en la sección correspondiente, con la lectura de un telegrama de la duquesa de Alba, en que dicha dama española hace un llamamiento a las mujeres de América, y sobre todo a las de la Argentina, para que presten su concurso para el homenaje que España hará a la condesa de Pardo Bazán, a fin de perpetuar su memoria. Todas las presentes aplaudieron la idea, prometiendo su cooperación moral a la iniciativa de las mujeres españolas. A continuación la señorita Sara E. del Castillo Quesada disertó sobre la obra literaria de la condesa de Pardo Bazán, siendo muy celebrada por la numerosa concurrencia.

TENNIS CLUB ARGENTINO—En las canchas del Tennis Club Argentino, se iniciará hoy a las 3.30 un torneo doble de damas organizado por la señora Blanca Campos Urquiza de Amadeo Artayeta.

Intervendrán en la prueba, entre otras, las siguientes señoras y señoritas:

Magdalena Madero de Tornquist, Blanca Campos Urquiza de Amadeo Artayeta, Carola Woodgate de Calvo, Juana Sastre de Casado, Ana Barca de Beenninger, mistress Walley, Mercedes Madero Unsué, Josefina y Esther Castillo Achával, Angélica Ocampo, Elena Orma, María Elisa y Celia Martínez Seeber, María Castida y Elena Gómez, Sara Salas, Ana Lía Obarrio, María Florentina Madero, Cora Salas, Mía Fure, Emma Duraona, María Carolina Harilaos, Ana y Martha Flores Pirán, Celia Cano, Mercedes y Josefina Achával Ríos, María Clotilde Echepareborda, Susana Alcobendas, María Teresa Dauchy, Amelia R. de Adalid, Ida Pasqualetti, Hortensia y Margarita Drago, Sara Navarro Viola, Luciana Soto Acebal, María Cristina Carranza, Ruth O'Farrell, María Ramaugé, Lily y Ana María Mihura, Lía Cabred, Ernestina Mendonca Paz, María Rosa y María Rita Arias, María Concepción Caraffi, Susana Malbrán, Fanny Cantón, Mercedes Cabrera Williams, Fanny Fellberg.

DIPLOMATICAS — Hoy es esperado del Paraguay, de paso a Montevideo, el ministro de ese país en el Uruguay, señor Belisario Rivarola.

—Se ha concertado el enlace del encargado de negocios de Chile en el Paraguay, doctor Enrique Gallardo Nieto, con la señorita Florencia Ferreyra Maure, perteneciente a la sociedad porteña. La boda se realizará a fines del mes en curso.

DEMOSTRACION — Anoche se efectuó la demostración que ofrecía al ingeniero Luis R. Díaz un grupo de sus amigos, con motivo de su reciente graduación profesional, y de su próximo viaje a Europa.

BENEFICIOS—En el teatro General Belgrano se realizará el 6 del corriente una fiesta en beneficio del colegio parroquial de Belgrano.

Firman las invitaciones las señoritas:

Rosa Méndez Alzola, Julia Méndez Adams, Diana Ferrere, Angélica Amaral, María Pearson, Susana Benítez Cruz, María Elena Caprile, Josefina Beibeder, María de las Mercedes Esteves, María Angélica Fourcade, Hersilia Lazcano, Stella Ferrere, Esther Delcasse, Luisa Villanueva, Eulalia Reigbeder, María Méndez Alzola, María de los Angeles y Angélica Schneider, Delia y María Elena Pons Lezica, Beatriz y Eva Ramallo, Emma Nocetti, Sara Amaral, Amanda Albacetti, Lidia Lazcano, Elena Espezel Berro, María Elena Torreguitar y Clara Tallaferro.

—Con buen éxito se realizó anoche en el teatro Nuevo la función organizada por la comisión de damas del Patronato Español en beneficio de la obra que sostiene.

El martes próximo, se realizará en el mismo teatro la tercera función de las patrocinadas por el Patronato Español, y se pondrá en escena la conocida comedia de Benavente, "Rosas de otoño."

DESDE TUCUMAN — Para la primera semana del mes de julio próximo ha quedado fijada la fecha del enlace de la señorita María Sofía Nougués con el doctor Sixto Terán (hijo).

CAMBIOS DE RESIDENCIA — Salidas: Regresaron ayer a Tucumán, el señor Juan Carlos Nougués y familia.

VIAJEROS — Salidas: Se ausentará mañana para Europa, el doctor Pedro A. Guerrero.

Llegadas: Se encuentra en Buenos Aires el doctor Oscar Viel Cavero, ex ministro de Estado y diputado chileno, quien se embarcará para Europa a bordo del vapor "Reina Victoria Eugenia". El doctor Viel Cavero, desempeñó el cargo de secretario de la legación de su país en Buenos Aires, en el año 1906 y conserva muchas amistades en la sociedad porteña, que le tributará efectuosas manifestaciones.

ENFERMOS — Se halla en

INFORMACION GENERAL DE LAS PROVINCIAS Y TERRITORIOS NACIONALES

SALTA

SITUACION POLITICA

EN LA UNION PROVINCIAL

La candidatura del doctor Güemes

NO SE LLEGA A UN ACUERDO

PEDIDOS DE INTERVENCION

(De nuestro enviado especial, por telégrafo)

Salta, mayo 30 (retrasado)—Sin igualar interés había despertado la reunión de la convención y del comité central de la Unión Provincial, que acaba de celebrarse esta noche, bajo la presidencia del doctor David Saravia Castro, para resolver si el partido irá o no irá a las elecciones de gobernador, que deberán realizarse el 8 de agosto próximo.

El principal interés de esta asamblea radicaba en el hecho ya conocido de que algunos dirigentes de la Unión Provincial habían decretado públicamente su apoyo a la candidatura del doctor Adolfo Güemes, propiciada por grupos radicales opositores al gobernador Castellanos. Al abrirse la reunión, el señor David Obejero (hijo), propuso la siguiente moción que, al final, fué aprobada, salvo pequeñas modificaciones de detalle, a propuesta del señor Carlos Serrey. Dice textualmente la moción:

El comité de la Unión Provincial, con el voto favorable de los miembros de la convención general del partido presentes en la asamblea del 20 del corriente, declara:

Que concurrirá a la elección de renovación constitucional de los poderes legislativo y Ejecutivo de la provincia, con candidatos propios a electores y legisladores, manteniendo incólume su independencia y personería como partido político.

Que considera indispensable, a los efectos de restituir a la provincia la forma republicana representativa de gobierno y el normal funcionamiento de sus instituciones, que las elecciones de renovación constitucional de sus poderes se realicen bajo el imperio de una intervención nacional, debiendo a este fin su mesa directiva dirigir una comunicación telegráfica a la Honorable Cámara de Diputados de la Nación, requiriendo la inmediata sanción del proyecto de ley que presentaron los diputados doctor Macedonio Aranda y señores M. J. Oliva y A. Usandivaras, a quienes, por otra parte, se les encomienda en forma expresa y como un mandato categórico, realizar todas las gestiones necesarias para ello.

En el trascurso de la asamblea, el senador doctor Luis Linares se declaró partidario de la candidatura del doctor Adolfo Güemes, diciendo que era una garantía para la provincia, y que reunirá elementos ponderados de todos los partidos. Pronunció en tal sentido, el doctor Linares, un extenso discurso y afirmó que el doctor Güemes no había querido aceptar el pedido del Presidente Irigoyen para que diera su nombre para candidato, alegando que sólo lo haría en caso de que fuera su candidatura una solución patriótica para Salta, y contara con el apoyo de todos los partidos.

Declaró, además, el senador Linares, que yendo la Unión Provincial a la lucha, con un candidato propio, indudablemente tendría una violenta oposición del gobierno nacional y de la presidencia.

Elogió la política del acuerdo y, como un caso de patriotismo, sostuvo que se votaría el nombre de Güemes, para lo cual la asamblea debía constituirse en sesión permanente, en vista de no haber presentes los dos tercios necesarios de convencionales.

El diputado Usandivaras se opuso abiertamente a que se hablara de la candidatura, antes de saberse si el partido iría o no a la lucha, pero se declaró, desde luego, abierto opositor a la candidatura de Güemes, por no ser hombre del partido y por estar su candidatura propiciada por el Presidente de la República. Consideró que sería una vergüenza votar ese nombre; no por sus indiscutibles prestigios personales, sino por el origen radical y presidencial de la candidatura.

Con resultado negativo de votos, la moción del senador doctor Linares, de constituirse en sesión permanente, y de acuerdo con la moción del doctor Serrey, se acordó volverse a reunir el 18 del corriente, con objeto de votar el candidato.

Salta, mayo 31.— Los diputados nacionales doctores Aranda, Oliva y Agustín Usandivaras, saldrán mañana para ésa, con el propósito de activar el pedido de intervención federal.

Los provincialistas apresuran sus gestiones para obtener la intervención, pues en caso de que ésta no fuera sancionada, se daría el caso de que las próximas elecciones de gobernador las jugaría un senado que había sido elegido, con la abstención del partido Provincial y que ha surgido como consecuencia del decreto del Poder Ejecutivo de la provincia que disolvió la legislatura.

En consecuencia, el actual Senado, para los partidos de oposición, está constituido inconstitucionalmente y, por lo tanto, no se halla habilitado para sancionar el resultado de las próximas elecciones.

CAMARA DE DIPUTADOS

Suspensión del juez doctor Etcheverry

SANCION DE DOS DUODECIMOS

Salta, mayo 31—A las 21 y con asistencia de 18 diputados, presididos por el doctor Juan B. Peyretti, se declaró abierta la sesión de la Cámara de Diputados.

Se dió lectura a una nota enviada por el Superior Tribunal, que se refiere a la actuación del juez de primera instancia en lo civil y comercial de primera nominación, doctor Daniel Etcheverry, en el asunto de "El Cívico", y la posterior suspensión de dicho juez, decretada por el mismo Superior Tribunal, a causa, dice la nota, de "irregularidades cometidas en el desempeño de sus funciones".

La Cámara, después de un breve cuarto intermedio, previo el dictamen de la comisión respectiva, y de la lectura de un capítulo de cargos contra dicho funcionario, por unanimidad declaró que existe el caso de juicio político contra el nombrado juez, quien, en consecuencia, queda constitucionalmente suspendido en sus funciones.

Se aprobaron luego las modificaciones propuestas por el Poder Ejecutivo en su planilla y de acuerdo con ella se sancionaron los duodécimos del presupuesto de 1919 para junio y julio.

HOMENAJE AL GENERAL MITRE

Salta, mayo 31 — En la asamblea realizada con objeto de celebrar el primer centenario del natalicio del general Mitre, se resolvió constituir la siguiente comisión encargada de organizar las fiestas:

Presidente, Brígido Zavaleta; vicepresidente primero, Manuel R. Alvarado; vicepresidente segundo, Baldomero Cuijano; secretarios, doctor Juan Arias Uriburu y Carlos Outes; tesorero, Zenón Arias y 48 vocales.

Además, se resolvió solicitar la cooperación del Poder Ejecutivo de la provincia, del Colegio Nacional, de la Escuela Normal de Maestras, de la Asociación de Damas Descendientes de Patricios de la Independencia, del Club 20 de Febrero, del Club de Gimnasia y Tiro y de la jefatura y oficiales de la zona militar, para dar el mayor brillo posible a las fiestas; solicitar del Consejo General de Educación que en los días del centenario se den conferencias sobre Mitre en todas las escuelas de la provincia y se cante el Himno al general Mitre, y organizar una velada literario-musical.

SAN JUAN

LA INTERVENCION FEDERAL

RESOLUCION DEL Dr. SALVAT

Declara nulos los actos del gobernador

REPOSICION DE MAGISTRADOS

San Juan, mayo 31—El interventor nacional dictó una resolución por la que declara legal la convocatoria legislativa hecha por el presidente del Senado con fecha 27 de noviembre último, y manda retirar las fuerzas de policía del local de la legislatura.

Declara nulos todos los nombramientos judiciales hechos por el Poder Ejecutivo con prescindencia del Senado, y manda reponer en sus funciones a los magistrados constitucionales.

Además, declara nulos los nombramientos de secretarios y auxiliares, hechos en los tribunales, últimamente, y se señala el día 2 de junio a las 14, para la entrega del local de la legislatura al presidente del Senado. Para la reposición de los magistrados, se designa a los secretarios de la intervención, doctores Cuolín y Orquera.

Esta resolución ha causado buena impresión en la opinión pública.

MENDOZA

LOS PROXIMOS COMICIOS

Unión de las fuerzas radicales

CANDIDATURA DE RUFINO ORTEGA

Mendoza, mayo 31 — Los diputados nacionales, Beiró y Agesta, han presidido la reunión de los delegados de las fracciones radicales, convocados para resolver la situación política de la provincia.

Después de una larga discusión, en la que, según parece, el diputado Rubilar declaró que no valía la pena de perder el tiempo en discusiones ni acuerdos, pues sería gobernador de Mendoza el candidato que impusiera el Presidente de la República, se resolvió unir las fracciones que siguen las inspiraciones políticas de los señores Rubilar, Lencinas y Báez, en una sola fuerza, bajo el nombre de Unión Cívica Radical.

Según se me informa, esta unión sería hecha a base de la candidatura a gobernador de la provincia, del señor Rufino Ortega.

Reparto de ropas

San Martín, mayo 31—El doctor César Gallegos Moyano, repartirá el jueves en la estación Tres Porteñas y el sábado en la municipalidad de San Martín, dos lotes de ropas donadas por la comisión de damas Pro damnificados de San Juan.

CORDOBA

CAMARA DE SENADORES

La inasistencia de sus miembros

UN PROYECTO DE LEY

Córdoba, mayo 31 — El senador por Colón, doctor Miguel A. Juárez, depositó en secretaría el siguiente proyecto de ley:

Sin permiso de la Honorable Cámara, los senadores no pueden faltar a más de cuatro sesiones de tabla, con aviso o sin aviso.

A los senadores que sin permiso de la Cámara faltaren durante el mes a más de cuatro sesiones de tabla o no con o sin aviso, no se les abonará la dieta correspondiente a la sesión o sesiones que excedieran ese número, aunque dichas sesiones no se hubieran realizado por falta de quórum a la hora reglamentaria.

Para practicar el descuento, el habilitado dividirá la dieta de cada senador por el número de sesiones de tabla que la Cámara haya resuelto celebrar durante el mes.

Abierta la sesión, la secretaría formulará la nómina de los senadores presentes y ausentes, indicando, con relación a estos últimos, cuáles se encuentran con licencia y cuáles faltan con aviso o sin aviso.

La secretaría comunicará inmediatamente esa nómina al habilitado de la Cámara, si no hubiera obtenido quórum. Si la sesión se declara abierta con quórum a la hora reglamentaria, la nómina de los ausentes será pasada media hora después.

Durante la sesión, ningún senador podrá ausentarse de la Cámara sin cumplir con lo preceptuado por el artículo 119 del reglamento. Si lo hiciere la presidencia lo pondrá en conocimiento de la Cámara y la secretaría pasará la nota establecida en el artículo anterior a los efectos de la sanción consignada en el artículo 1.o

Los fondos provenientes de los descuentos por inasistencia, reingresarán a la tesorería de la provincia.

La presente resolución entrará en vigor inmediatamente de sancionada.

El mismo senador, doctor Juárez, se propone presentar un proyecto que suprime el cuerpo de taquígrafos, del Senado, el que fundará en razones de economía.

CAMARA DE DIPUTADOS

ASUNTOS TRATADOS

Córdoba, mayo 31 — Esta tarde celebró sesión la Cámara de Diputados, bajo la presidencia del señor Roldán.

Aprobada el acta de la sesión anterior, se dió cuenta de los asuntos entrados. Al terminar el diputado Martínez hizo moción para tratar sobre tablas la nota-invitación de la comisión de homenaje a Mitre, y a ese respecto el diputado aludido propuso a la Cámara que el día 26 de junio se celebre una sesión en homenaje al extinto, y se pronuncie un discurso por un diputado de cada sector en que se divide la opinión de la Cámara. La moción fué aprobada por unanimidad.

El diputado Echenique Martínez hizo indicación para que la comisión de legislación se expida a la brevedad posible, en el proyecto del Poder Ejecutivo sobre conciliación y arbitraje entre el capital y el trabajo.

El diputado Deheza habló en el mismo sentido, y recordó su proyecto sobre sanciones a los jueces, por retardo de justicia.

El diputado Bustos, a su vez, hizo moción para que se despachara con preferencia un pedido de subsidio destinado a comprar ropas para los niños pobres.

En seguida se levantó la sesión.

CATAMARCA

RENUNCIA DE UN DIPUTADO ELECTO

Catamarca, mayo 31 — En la secretaría de la Cámara de Diputados se recibió la renuncia del doctor Mauricio Herrera, de la banca por el departamento de La Paz, por donde saliera electo.

Inauguración de una escuela

Santa María, mayo 31—Se inauguraron las clases en la escuela profesional costeada por la Sociedad de Beneficencia y vecinos pudientes.

El personal que presta servicio gratuitamente es muy competente y entusiasta, por lo que se espera el buen éxito de la nueva institución.

CORRIENTES

Sociedad del Comercio

Corrientes, mayo 31—La Sociedad del Comercio resolvió realizar una sesión en la casa de la sociedad Española y activar las gestiones que ha iniciado en favor de la disminución de las tarifas ferroviarias.

Informe de la intendencia

Corrientes, mayo 31 — El intendente municipal ha hecho conocer el informe semestral sobre la marcha y administración de la comuna.

Homenaje póstumo

Corrientes, mayo 31 — En el local de la academia de Bellas Artes e Idiomas se realizó el homenaje póstumo a la memoria del extinto profesor César Dalmau. Después, la concurrencia se trasladó al cementerio donde se colocó una placa de bronce sobre la tumba que guarda los restos del señor Dalmau.

LA RIOJA

Pago de haberes escolares

Chilecito, mayo 31—Se comenta favorablemente la noticia de que el Ministro de Instrucción Pública haya ordenado que se liquiden preferentemente las planillas de las escuelas de La Rioja y Jujuy, pues por ser las provincias más pobres de la República, los poderes públicos deben mirarlas con mayor consideración.

SAN LUIS

Enlaces

San Luis, mayo 31—Han sido fijados para mediados de julio próximo los enlaces de la señorita Rosa Petit Merville con el señor Mario García Herrón y el de la señorita María Esther Barroso Rodríguez con el mayor Alberto Nazari.

Estado de la vialidad

San Luis, mayo 31—Con motivo de la sequía prolongada, el estado de los caminos en toda la provincia es lamentable.

ARTE Y TEATRO

Colón — Hoy llegarán, en el vapor de la carrera, que los conduce desde Montevideo, los artistas Claudia Muzio, Crimi y maestro Polacco.

Avenida — El viernes próximo se presentará en este teatro la compañía española de operetas y zarzuelas José Marín, en la que figuran las tiples Gabina de la Muela, Salud Rodríguez y Celia Galván, y los actores Marín, Parés, Montenegro, Gallego y Vidal.

Para la presentación del conjunto se ha elegido el sainete "La gente seria", la zarzuela "La viejecita" y la revista "Las musas latinas".

Maroni — Hoy se dará la primera representación de la obra de Sudermann, "Magda", y mañana se estrenará "La mala vida", obra en tres actos de M. Sierra.

San Martín — "Carne de oficina"— Sin pena ni gloria, pasó anoche en este teatro el estreno de la pieza en un acto "Carne de oficina", de que son autores los señores Maroni y Giudice. La obra, insustancial e ingenua, no añade ningún laurel al teatro nacional, y únicamente gracias a la eficaz labor del actor Arata, logró interesar al público que llenaba la sala.

La dirección artística de la compañía se esforzó en presentar la obra con propiedad escénica.

Concierto Backhaus — El pianista Backhaus anuncia sus últimos conciertos. El que se realizará hoy, por la tarde, en el Coliseo, se halla dedicado a Chopin, del cual es tan notable intérprete.

El programa contiene la sonata en "si menor"; un nocturno, tres mazurkas, tres estudios, "Barcarola", una balada, "Fantasía-Impromptu", y dos valses.

Conciertos — Esta noche, en el conservatorio Thibaud-Piazzini se presentarán dos distinguidas artistas recientemente llegadas de Europa: la cantante Blanca Salvadori de Vivarelli, y la violinista Joy Herzegh-Konjovic, que estudió en Praga con Jens Hubay, y la cual, en una audición privada, ha dado a conocer las condiciones que la adornan.

El programa de canto y violín que se ha preparado, contiene música de muy diversos maestros.

—Próximamente se iniciarán los conciertos del pianista Emerio Stefanini, que se encuentra de nuevo en Buenos Aires.

Biblioteca del Consejo Nacional de Mujeres — Ayer se realizó una sesión de lectura y música en la Biblioteca del Consejo Nacional de Mujeres, que se inició con una disertación sobre la obra literaria de la condesa de Pardo Bazán, que pronunció la señorita Sara E. del Castillo Quesada, revelando conocer bien el tema. Las señoritas Ana María Aubone y Marcelle Duchaine, recitaron poesías, y la señorita Ríos y María Antonia López Domínguez ejecutaron muy bien en el arpa diversas composiciones. Las señoras Antonieta S. de Lenhardson y María de P. de Chrestia, acompañadas por la señora Lía Silveyra de Jolly, cantaron con bellas vóces arias y dúos, y finalmente, la pianista señorita Esperanza Lotringer, cuyas condiciones fueron tan aplaudidas como los demás números, concluyó el programa ejecutando obras de Chopin y Liszt.

EL INCENDIO DEL SALVON F DE LA ADUANA

Se supone que fué provocado

El comisario Eduardo L. [illegible] que por disposición del jefe de policía, doctor Miguel L. Jantus, [illegible] cargo la instrucción del sumario relacionado con el incendio [illegible] días pasados en el depósito de [illegible] mables, salpón F de la Aduana [illegible] Capital, tomó declaración a [illegible] serenos que estaban a cargo [illegible] pón, a los guardias del [illegible] que en esos momentos pa[illegible] por las inmediaciones del [illegible] incendiado y a varios individuos [illegible] fueron detenidos en los alrededores al producirse el incendio.

Tanto los serenos como los [illegible] del escuadrón, declararon que [illegible] ramente advirtieron una gran [illegible] rada en el centro del salpón, [illegible] del sitio donde está ubicada la [illegible] de electricidad que sirve para poner en movimiento los guinches hidráulicos. Inmediatamente, agregaron, dieron la voz de alarma, pero cuando hicieron acto de presencia los bomberos y la marinería, no obstante la rapidez con que llegaron, el salpón estaba en su casi totalidad envuelto en llamas.

Por las declaraciones prestadas por los testigos aludidos, todo hace suponer que el siniestro se produjo debido a un corto circuito en la instalación eléctrica. Esta misma opinión fué la que hizo conocer el jefe del cuerpo de bomberos, coronel Graneros, en su informe pasado al siguiente día del siniestro al jefe de policía.

Durante el día de ayer un plantel de 20 hombres del cuerpo de bomberos continuó trabajando en la remoción de los escombros.

LA MUERTE DE ANTONIO ROSSO

En procura de su asesino[illegible]

En nuestra edición anterior dimos cuenta de que en el terreno baldío situado en la esquina de las calles Sall y Trafuil, había sido hallado en estado agónico el sujeto de malos antecedentes Antonio Rosso, italiano, de 38 años de edad, quien presentaba una grave lesión en la frente. Trasladado inmediatamente al hospital Rawson, Rosso dejó de existir sin manifestar el origen de la herida que determinara su fallecimiento.

El subcomisario Alzogaray, de la sección 34.ª, y los oficiales Soria, Cardoso y Valente, efectuaron algunas averiguaciones y lograron establecer que Rosso, la víspera de su fallecimiento, es decir, el 29 del mes próximo pasado, desde las 19 hasta las 21.30, estuvo bebiendo en el almacén situado en la calle Beazley 3519, en compañía de Elías Verdier, francés, de 34 años de edad, y de Juan Reyes y José Guillén, españoles, de 40 y 48 años, respectivamente.

Bastante alcoholizados, Rosso y sus compañeros no tardaron en iniciar un violento altercado y poco después salían del comercio. Se supone que Rosso, una vez en la calle, fué atacado por alguno de los hombres que le acompañaban.

Verdier, Reyes y Guillén se encuentran detenidos e incomunicados, a disposición del juez de instrucción doctor Llavallol. Al ser interrogados, los detenidos incurrieron en diversas contradicciones, por lo que su situación se va complicando.

La policía prosigue las averiguaciones para dejar debidamente aclarado el suceso.

Allanamientos y detenciones

Ayer a las 15 el auxiliar Busso y otros empleados de la sección orden social, acompañados por 20 agentes de la guardia de seguridad de infantería, armados a mauser, allanaron el café situado en la esquina de las calles Alsina y Santiago del Estero, y en su interior detuvieron a 37 individuos, en su mayoría "chauffeurs", que se hallaban reunidos en asamblea, sin autorización de la jefatura de policía.

Los detenidos fueron llevados al departamento central de policía, y puestos a disposición del juez del crimen doctor Racedo.

—Ayer por la mañana, en el interior de una habitación del café existente al lado del local ocupado por la sociedad de obreros molineros, en la calle Chaco buco 682, empleados de la comisaría 3.ª, procedieron a la detención de 15 afiliados de ese gremio, que molestaban a las personas que pasaban por allí para ir a sus ocupaciones.

A uno de los detenidos, llamado Eduardo Ortigueira, se le secuestró un revólver cargado y 12 balas de repuesto en los bolsillos. Todos los acusados fueron alojados en el departamento central de policía.

—Ayer, poco después de las 19, la policía tuvo conocimiento de que en el café situado en la calle Sarmiento 878 se hallaban reunidos varios obreros afiliados a diferentes sociedades de resistencia.

Inmediatamente partieron para el local indicado los auxiliares Busso y Zabala, el oficial inspector Garbotto, otros empleados de la sección orden social, y varios agentes de la guardia de seguridad de infantería, armados a mauser.

Los empleados policiales llegaron al café, penetraron en su interior y detuvieron a 82 individuos, en su mayoría pertenecientes al sindicato de mozos de café.

Los detenidos se encuentran en el departamento central de policía, a disposición de la justicia.

—Anoche fueron detenidos en el bosque de Palermo, en la prolongación de la calle Canning, alrededor de doscientos individuos. Algunos de éstos se entretenían en pescar a orillas del Río de la Plata; entretanto otros, habían formado pequeños grupos. En poder de muchos de los detenidos la policía secuestró armas de distintas clases. Fueron llevados al local de la comisaría 33.ª, donde quedaron alojados, hasta que la jefatura resuelva pasarlos al departamento central de policía, o al depósito de presos de la calle Azcuénaga, en cuya dependencia, desde ayer fué habilitado un pabellón destinado al efecto.

—Hasta anoche el número de personas detenidas por la policía, a raíz de los últimos conflictos huelguísticos, ascendía a 600, poco más o menos. Los pabellones del departamento central de policía, habilitados especialmente para alojar a todos los detenidos, se encuentran completamente llenos. Como esos pabellones sólo tienen capacidad para 150 ó 200 personas, el resto de éstos permanece en las distintas oficinas de la división de investigaciones y en los corredores del edificio, custodiados por vigilantes de la guardia de seguridad de infantería, armados a mauser. Ayer, por la tarde, la jefatura dispuso habilitar otro pabellón en el depósito de presos de la calle Azcuénaga, a fin de evitar el hacinamiento que se advierte en el departamento central.

Gestiones de un legislador

Ayer por la tarde estuvo en el departamento central de policía el senador del Valle Iberlucea. Se entrevistó con el jefe de investigaciones, señor Laguarda, interesándose por la situación del comisario socialista señor González Mendoza, miembro del consejo de la Federación Obrera Regional Argentina, detenido anteanoche en el allanamiento del local de esa entidad, en la calle Belgrano 2249 de esa capital. El señor Laguarda le hizo saber al doctor del Valle Iberlucea que los detenidos estaban a disposición del juez del crimen doctor Racedo, y que nada tenía que hacer la policía en el asunto. Acto seguido, el legislador nombrado se retiró, después de haberse entrevistado con el juez.

Infractores a la ley sobre el juego

Empleados de la sección leyes especiales detuvieron ayer a los siguientes individuos, acusados de aceptar "quinielas":

En Constitución y Loría, a Julio Zucchi; en Talcahuano y Rivadavia, a Pelegrín Leiranova Luaces; en Alsina 1[illegible] Francisco Vitelli; en Juan Bautista Alberdi 4535, a Rafael Cejas, y en Chacras y Talcahuano, a José Rosal y Pedro Ruiz.

A los detenidos se les secuestró una regular cantidad de dichas "quinielas" y el dinero producto de las mismas.

Fallecimiento de un [illegible]

En el hospital Salaberry [illegible] algunos días Enrique C. Mo[illegible] había ingresado en ese establecimiento para hacerse curar varias heridas que presentaba en la cabeza y una [illegible] inferidas en riña por un compañero de trabajo, en el interior de los [illegible] el 2 de abril del corriente año.

La dirección de dicho [illegible] cuenta del fallecimiento de Mo[illegible] comisaría 42a. Se supone que [illegible] haya fallecido por infección [illegible] ridas.

Puesto el hecho en conocimi[illegible]

PROVINCIA DE SANTA FE — INFORMACION GENERAL

LA HUELGA GENERAL DE MAESTROS

ESTADO DEL MOVIMIENTO

ASAMBLEA DE LA UNION DEL MAGISTERIO

Bases de resolución del conflicto

Rosario, mayo 31 — Se ignora hasta cuándo proseguirá la huelga de maestros, conflicto que continúa en las mismas condiciones desde el día en que se inició.

Las escuelas han continuado abiertas, pero con el mismo resultado que ayer, en cuanto a la escasa concurrencia de alumnos y maestros.

La asamblea realizada ayer por la Unión del Magisterio, resolvió mantener los tres puntos del petitorio, o sea el pago de los 16 meses atrasados, las leyes de estabilidad y el escalafón, y se agrega ahora la caducidad del Consejo de Educación, la renovación de las autoridades de la inspección de escuelas de la tercera sección de la provincia, y la intervención del magisterio en el Consejo de Educación.

Se designó al señor Urbano Rodríguez para que se traslade hoy a Santa Fe y se entreviste con el gobernador, doctor Mosca, con objeto de enterarle de estas resoluciones.

Sunchales, mayo 31 — Continúa la huelga del magisterio. Faltaron a clase los maestros Arturo Gallo Montrull, Pedro Hormache y Delia Patocchi, los que dan clases gratis a sus alumnos en casas particulares.

Pocos padres mandan sus hijos a la escuela fiscal. Todo el pueblo protesta contra el Poder Ejecutivo y las Cámaras.

El domingo próximo se realizará una reunión de pueblo en la plaza pública, como demostración de simpatía al magisterio.

Santa Fe, mayo 31 — Según comunicaciones oficiales, funcionan regularmente todas las escuelas normales provinciales.

Santa Fe, mayo 31 — La policía detuvo hoy a varios maestros y estudiantes, que trataban de impedir la entrada a las escuelas a alumnos que querían asistir a clase.

Rosario, mayo 31 — Los estudiantes secundarios siguen prestando solidaridad a los maestros y mantienen la huelga que decretaron.

Se anuncia que muchos padres de alumnos han prometido a los directores de los establecimientos nacionales llevar el jueves a sus hijos a clase.

Los maestros realizaron esta tarde una conferencia de propaganda, en la esquina de la avenida Lagos y la calle Córdoba.

CONVENCION CONSTITUYENTE

La renuncia del doctor Cafferata

EL ARTICULO 8 DE LA MAYORIA

Modificación aprobada

Santa Fe, mayo 31 — Bajo la presidencia del doctor Menchaca se reunió hoy, a las 16.30, la convención constituyente.

Abierto el acto, y por moción del señor Torcuato Arzeno se suprimió la lectura del acta de la sesión anterior.

En seguida, la secretaría leyó la renuncia del convencional por el departamento de Iriondo, doctor Cafferata, quien fundamenta su dimisión en el hecho de que ha resuelto retirarse de las filas del partido Demócrata, al cual pertenecía.

Expresó al respecto el doctor Thedy que, en vista de que el partido a que está afiliado el doctor Cafferata no se ha abocado aún el estudio de esa dimisión, convendría que la convención esperase otra oportunidad para tratarla.

Esta indicación fué combatida por los señores Recamán y Bertotto. El diputado Pessenti dijo que en su opinión la renuncia debería ser rechazada, porque la fracción Demócrata todavía no ha definido la situación del doctor Cafferata, quien podrá luego reiterar su decisión.

Después de un cambio de ideas, se pusieron a votación estas dos mociones. Resultó aprobada la del señor Pessenti.

Usó luego de la palabra el diputado Bertotto, quien pidió que fuera tratado el proyecto de sustitución del artículo 8 del proyecto de la mayoría.

La discusión del artículo 8 originó un animado debate, después del cual se resolvió aprobar el proyecto del señor Bertotto, por el que se prohiben terminantemente las torturas a los presos, bajo pena de destitución de los funcionarios inculpados; se autoriza la creación de colonias agrícolas penales y no se permite la salida de los penados del territorio de la provincia.

Acto seguido se inició la discusión sobre el artículo 9, por el cual se suprime el secreto en los sumarios judiciales y las indagatorias policiales. Luego, y por quedar la convención... número, se pasó a cuarto intermedio hasta las 21.30.

Concurrieron a la sesión los señores: [illegible]yot, Antelo, Araya, Arzeno J., Arzeno, Bertotto, Bonaparte, Bortwich, Carrasco, Delpino, De Michelis, García González, Gervasoni, Grenca Alejandro, Gutiérrez Domínguez, Loza, Menchaca, Meinero, Pessenti, Perusatti, Rocarabino y Thedy.

Con aviso: [illegible]LATURA

Senadores

[illegible] — Los senadores [illegible] para la sesión ordinaria que la Cámara realizará el 3 de junio próximo, y en la que será tratado el proyecto de autorización al Poder Ejecutivo para emitir bonos de la provincia de Santa Fe de 1921.

El presupuesto para 1922

Santa Fe, mayo 31 — Como anuncié el Poder Ejecutivo envió a la legislatura el proyecto de presupuesto para 1922.

ADMINISTRACION PROVINCIAL

Proyecto de creación del Banco de la Provincia

Santa Fe, mayo 31 — El Poder Ejecutivo enviará próximamente un proyecto de creación del Banco de la Provincia de Santa Fe y de liquidación del Banco Provincial.

Este nuevo Banco será una institución mixta, por el estilo del Banco de la Provincia de Buenos Aires, y el capital lo aportarán por mitades el Poder Ejecutivo y los accionistas.

El directorio se compondrá de nueve miembros, 6 designados por los accionistas y 3 por el Poder Ejecutivo, con acuerdo de ambas Cámaras.

Junta de jubilaciones y pensiones

Santa Fe, mayo 31 — Se aceptaron las renuncias presentadas por los miembros de la comisión investigadora de la junta de jubilaciones y pensiones, señores Aureliano Argento, Salvador C. Vigo y Luis Derieul, y se nombraron para reemplazarlos, con carácter "ad-honorem", a los señores Néstor Costa y Francisco Motoverria.

INSTRUCCION PUBLICA

LA HUELGA EN EL COLEGIO NACIONAL

NOTA AL RECTOR

Santa Fe, mayo 31—En la asamblea que realizaron los padres de alumnos del Colegio Nacional, se resolvió pasar una nota al rector del mismo, para manifestarle que han visto con agrado las medidas disciplinarias adoptadas, pero que consideran que ellas debieron haberse tomado a raíz de la declaración de huelga.

Llaman asimismo la atención del rector sobre el procedimiento de algunos profesores que en los locales obreros y plazas públicas han usado de la palabra para justificar y fomentar la huelga.

Piden además que no se permita que en el local del colegio se reunan los estudiantes, para formar centros que no tienen otra finalidad que la de disponer huelgas con cualquier pretexto, pues consideran que los estudiantes sólo deben congregarse para formar asociaciones culturales, de ayuda mutua, recreativas, pero no entidades que encaran problemas políticos, sociales o religiosos.

EL CONFLICTO EN LA ESCUELA NORMAL N.° 2

Rosario, mayo 31 — El director de la escuela normal de maestras, número 2, señor Jerónimo Peralta, envió una nota al Ministerio de Instrucción Pública para solicitar su traslación como una manera de arribar a la solución del conflicto, que se mantiene en dicho establecimiento, y que ha originado el funcionamiento irregular del mismo.

Cree el señor Peralta que así se facilitará el arreglo de ese asunto, que motivó el envío del inspector Gauna.

Centro Estudiantes de Derecho

Santa Fe, mayo 31—A una reñida lucha dará motivo mañana la elección que se realizará en el Centro Estudiantes de Derecho para la renovación de las autoridades.

Serán sostenidas dos listas, una en favor del binomio Bayer-Mántaras, y otra por la fórmula Quirós-Casaña.

MOVIMIENTO POLITICO

Partido Demócrata

LA RENUNCIA DEL DOCTOR CAFFERATA

Rosario, mayo 31 — La renuncia del doctor Cafferata, que aun no ha sido considerada, dice así:

"Conceptuando absolutamente injustas las desconsideraciones de que personalmente he sido objeto por algunos miembros destacados del partido, en ejercicio de sus funciones públicas, presento a usted mi renuncia indeclinable de afiliado al mismo y del cargo de diputado con que lo representé en la Convención Constituyente de la provincia.

AGROPECUARIAS

CAMARA ARBITRAL DE CEREALES

El reglamento interno

MODIFICACION DE ARTICULOS

Rosario, mayo 31—Como consecuencia del conflicto entre los exportadores de cereales y varios gremios de cerealistas de ésta, lo que motivó la realización de diversas entrevistas, la Cámara Arbitral, en la sesión de hoy, y reunida en pleno, ha procedido por unanimidad a modificar los artículos 22, 29, 41 y 42 del reglamento interno.

Se trata de una importante resolución, y los artículos modificados quedan así:

Artículo 22—Por la diferencia que en peso específico resultare de las confrontaciones de trigo, se bonificará a razón de: hasta 2 kilogramos arriba de la base de venta, 1|2 por ciento por el primer kilogramo, y 1|4 por ciento por el segundo kilogramo, y hasta 3 kilogramos abajo de la base de venta, a razón de 1 por ciento por el tercer kilogramo o fracciones proporcionales.

En el artículo 29 se modifican los siguientes párrafos: trigo número 1, con trigo natural sano, seco y libre, de punta negra, con tolerancia a los efectos del recibo, de tres kilogramos en su peso específico, y 1 1|2 por ciento por calidad.

Artículo 41 — Las compra-ventas de trigo con base tipo Rosario, estando ya formados los tipos oficiales, deberán cumplirse: trigo número 1, con trigo natural, sano, seco y libre de punta negra, con tolerancia para los efectos del recibo de 3 kilogramos en peso específico y 15 centavos por diferencia de calidad.

Trigo número 2, con trigos naturales y mezclas con tolerancia para los efectos del recibo, de 3 kilogramos en peso específico, y 20 centavos por diferencia de calidad.

Tratándose de trigos cepillados y más o menos pulidos, la tolerancia será solamente de 1 1|2 kilogramos en peso específico, y 10 centavos por diferencia de calidad.

Artículo 42—Las compra-ventas de trigo sobre muestra, o en conjunto, según muestra, deberán cumplirse, salvo estipulación contraria, con mercadería según la muestra de venta, y con las mismas tolerancias de peso específico y calidad que las que corresponde al trigo número 2.

EN LA CAPITAL

MUNICIPALES

Concurso nacional de fotografía

Santa Fe, mayo 31 — La intendencia municipal instituyó un premio, que consistirá en una medalla de oro, al mejor cuadro sobre el tema: "Un paisaje argentino", que se presente en el primer Concurso Nacional de Fotografías que organiza el Círculo de Bellas Artes de esta ciudad.

DIVERSAS INFORMACIONES

Descenso de las aguas del Paraná

Santa Fe, mayo 31 — Vuelve a ocupar la atención de las personas interesadas en asuntos portuarios, el problema de la altura del río Paraná, entre Rosario y esta capital.

Anteriormente esta cuestión no revestía mayor importancia, pues la crecida de las aguas no presentaba inconveniente alguno para la navegación; pero ahora que el nivel del río va descendiendo, la inquietud comienza de nuevo por la insuficiencia del calado en determinados pasos.

ROSARIO

MUNICIPALES

CONCEJO DELIBERANTE

Asuntos tratados

Rosario, mayo 31 — Se reunió el concejo deliberante con la presidencia del señor Diego J. Adelardo, designado especialmente por ausencia de los titulares. Se aprobaron las actas de las tres últimas reuniones y se dió entrada a diversos asuntos llegados a secretaría. A continuación se destinaron a la orden del día varios despachos presentados por las comisiones de higiene, obras públicas, hacienda y mataderos.

Después se resolvió pasar a la comisión de moralidad el asunto relacionado con el juego de quinielas y se creó el cargo de jefe de la oficina de ampliación de las obras sanitarias con 400 pesos de sueldo.

Luego se autorizó al departamento ejecutivo para pagar con bonos consolidados las deudas atrasadas por las subvenciones a la Liga Argentina contra la tuberculosis y al Hospital Italiano, por valor de 9.500 pesos y 48.800, respectivamente, y se aprobó el proyecto que hace obligatorio el uso de taxímetro en los coches y automóviles de alquiler. Este último asunto fué largamente debatido. También se autorizó al departamento ejecutivo para pagar cuentas por valor de 49.506 pesos provenientes de los ejercicios vencidos, y se concedió una pensión de 120 pesos a un ordenanza municipal.

Además, se repusieron los puestos y los sueldos suprimidos en el presupuesto a los vacunadores y enfermeros de la Asistencia Pública y hospitales Rosario y Carrasco.

Se mandó imprimir el compendio municipal de los cinco últimos años, y se autorizó al departamento ejecutivo para invertir 600 pesos en una placa que se colocará el 26 del mes próximo en la esquina de las calles Córdoba y General Mitre, con motivo del centenario del natalicio de este último.

A las 21,20 el concejo pasó a cuarto intermedio hasta las 22.30.

Rosario, mayo 31 — Por falta de número para formar quórum, no reanudó la sesión el concejo deliberante con lo cual quedó finalizado el primer período ordinario de sesiones.

Visita a la administración de limpieza

Rosario, mayo 31—El intendente interino, acompañado del secretario del Concejo Deliberante, realizó esta mañana una detenida visita a la administración de limpieza y maestranza, y adoptó diversas medidas a fin de mejorar los servicios de esa repartición como consecuencia de que en dicha dependencia se ha resuelto concentrar todos los talleres de que dispone la municipalidad, lo que representará una enorme economía y un mejor rendimiento.

También el intendente ha iniciado el estudio pertinente para resolver el problema planteado desde hace mucho tiempo relativo a la traslación de esa repartición a otro sitio, pues su actual ubicación, a inmediaciones del local de la Asistencia Pública, es inconveniente e inadecuada. Por ahora se tiene en vista un terreno que ocupa una quinta munic

jues de instrucción, doctor Llavallol, ésta inmediatamente ordenó la autopsia del cadáver, para establecer debidamente las causas del fallecimiento. El proceso que se siguió al heridor de Molina ya ha sido fallado por el juez, clasificado el hecho como correccional, el acusado fué condenado por lesiones a sufrir siete meses de prisión.

Cadáver a identificar

Para facilitar su identificación, desde hoy y hasta las 18, se exhibirá al público en el local de la Morgue, Junín 780, el cadáver de un hombre, cuya filiación es la siguiente: blanco, de regular grosor, de 1 metro y 75 centímetros de estatura, de cabellos y barba canosos y que representa haber tenido de 55 a 60 años de edad.

Este cadáver fué recogido por un ambulancia de la Asistencia Pública de la esquina de la calle Viamonte y la avenida Madero.

Accidente fatal

El agente Manuel Gómez, de la sección 2ª, viajaba ayer en un tranvía de la línea 24, apoyado sobre el hierro que sostiene el salvavidas, en la parte posterior del coche.

Al llegar a la esquina de las calles Pueyrredón y Morelo, el vigilante quiso pasar a la plataforma del tranvía, y al hacerlo, dió con la cabeza en una de las columnas que sostienen el cable, sufriendo una herida gravísima.

Conducido para su asistencia al hospital Alvarez, falleció esta madrugada.

Detención de obreros

El subcomisario Ferro y empleados policiales de la comisaría 22.a detuvieron ayer en el paseo Leandro N. Alem a varios individuos afiliados a la sociedad de resistencia de Diques y Dársenas, los cuales fueron sorprendidos en momentos en que molestaban a algunos carreros de la Asociación del Trabajo.

A esos detenidos se los remitió al departamento central de policía.

Muerte de un niño por intoxicación

En la casa de la avenida Juan B. Alberdi 3549, domicilio del coronel Luis J. Vicent, un hijo de éste, de nombre Raúl, de 10 años de edad, por equivocación ingirió una porción de una bebida que contenía una botella y que le produjo una intoxicación. El paciente fué atendido inmediatamente por un facultativo particular; pero, a pesar de ello, dejó de existir horas más tarde. Se han iniciado las averiguaciones del caso y se dió cuenta de lo sucedido al juez de instrucción, doctor Benítez.

Libertad de detenidos

De acuerdo con una resolución del juez de crimen doctor Racedo, la jefatura de policía ordenó la libertad de cuarenta obreros pertenecientes a la Federación Obrera Regional Argentina, que fueron detenidos el 26 del mes pasado, en un allanamiento que se efectuó en el local de la calle Tacuarí número 653.

Dicha medida fué tomada en virtud de que contra esos obreros no pudo comprobarse ninguna circunstancia comprometedora.

BIBLIOGRAFIA

"URUPES", por Monteiro Lobato. Hemos recibido una traducción de este libro de cuentos del literato brasileño Monteiro Lobato, que en San Pablo se halla a la cabeza de los intelectuales jóvenes, que están dando un nuevo empuje a la literatura de aquel país. Ruy Barbosa elogió ya "el pincel de arte puro" de Lobato, y lo calificó de "admirable escritor".

"EL CUATRERISMO", por el doctor Luis Villar Sáenz Peña. Es este libro una contribución al estudio del abigeato en la República, y en particular en la provincia de Buenos Aires, a cuya judicatura pertenece el autor de este trabajo, circunstancia que le ha permitido al doctor Villar Sáenz Peña recoger numerosos elementos para su importante obra.

Después de estudiar las causas del abigeato como problema social, el autor expone sus puntos de vista para su prevención y represión, que le han sugerido sus diez años de labor en la judicatura de Buenos Aires.

Este nuevo libro, ha de despertar un vivo interés entre los miembros de la Sociedad Rural Argentina, entre los de la Cooperativa de Hacendados, y, en general, entre nuestros ganaderos, tan interesados en la solución de este importante problema planteado dentro de una de las principales fuentes de riqueza del país.

INSTRUCCION PUBLICA

Consejo escolar número 12—En el local de la biblioteca escolar de Flores, con la asistencia de varios miembros del consejo escolar 12 y los maestros del distrito expresado, el inspector técnico de la capital, señor Felipe Julio Picarel, dió ayer por la mañana una interesante conferencia de orientación científica y práctica sobre "La enseñanza moderna del lenguaje".

Exhibición de una película—En el teatro Nuevo se efectuó ayer la segunda exhibición de la película patriótica titulada "Patria Argentina", de que es autor el señor Emilio Morales.

Asistieron a la presentación del mencionado "film" las autoridades del Consejo Nacional de Educación y un núcleo numeroso de maestros de las escuelas de la capital.

Concurso de música—El inspector técnico de música del Consejo Nacional de Educación, señor Miguel Mastrogianni, envió ayer a la superioridad la nómina completa de las clasificaciones obtenidas por los aspirantes que se presentaron al último concurso de música efectuado en la escuela Juan Martín de Pueyrredón.

En el informe que acompaña expresa que la mesa examinadora, compuesta por los inspectores Luis V. Ochoa y Ricardo Rodríguez, e integrada por los señores C. López Buchardo y Ernesto de la Guardia, tomó exámenes a los aspirantes inscriptos que se presentaron, habiéndolos sometido a una doble prueba de competencia; en la primera, eliminatoria, de los 483 inscriptos, no se presentaron 19, resultaron 169 insuficientes y fueron aprobados los 294 restantes. En la segunda no se presentaron 3, fueron aprobados 98, distinguidos 136, sobresalientes 32 y resultaron insuficientes 30.

Homenaje a la Escuela Normal de Paraná—La comisión central de homenaje a la Escuela Normal de Paraná, con motivo de su cincuentenario, constituída por los profesores Héctor Leivar, Olegario Maldonado y Alfredo C. Villalba, resolvió enviar circulares a todos los ex alumnos de aquel establecimiento, solicitándoles una contribución pecuniaria personal, a fin de sufragar los gastos que origine la realización de los actos proyectados.

Asociación cooperadora—En la reunión efectuada por la Asociación Cooperadora de la escuela número 8 del consejo escolar XIII para renovación de la comisión directiva de la misma, la asamblea eligió la siguiente comisión directiva: presidente, doctor Fernando A. Coni Bazán; vicepresidente 1.o, señor Juan M. Foppiano; vicepresidente 2.o, señor Carlos Quirogá; secretario general, señor Carlos A. Deluigi; secretaria de acta, señorita Catalina T. Rostagno; secretario de correspondencia, señor Guillermo Giannattasio; tesorero, señor Julio A. Pachelli; protesorero, señor Antonio Sorhuét, y veinticinco vocales.

Aprobación de proyectos—El Consejo Nacional de Educación aprobó, en su última sesión efectuada, dos proyectos del vocal interventor del consejo escolar XI, señor Alberto A. Basail, referentes uno a la concentración de alumnos en los actos conmemorativos de la patria, y a la realización de conferencias públicas en los distritos escolares con fines ilustrativos, el otro.

Escuela de artes y oficios en Juárez—El ministerio del ramo ha puesto a la firma del Presidente de la República un decreto por el cual se acepta la donación hecha por el señor Cayetano Zibecchi, de seis chacras ubicadas en el partido de Juárez, y la cantidad de 200,000 pesos, con destino a la construcción de una escuela de artes y oficios aplicada a la ganadería, agricultura y anexos.

El Ministerio de Obras Públicas proyectará los planos y presupuestos relativos para la realización de la obra.

Instituto Libre de Segunda Enseñanza—En la última sesión realizada por el consejo superior de este instituto, y bajo la presidencia del doctor Alberini y con asistencia de los consejeros Joaquín Llambías, Juan P. Ramos, Mariano de Vedia y Mitre, Carlos E. Becker, Leopoldo Giusti, Benito J. Carrasco, Amadeo Gras, Ildefonso P. Ramos Mejía, José Barrau, Calixto Oyuela, Aníbal Molinó, B. Fernández Basualdo y José M. Monner Sans, se resolvió rechazar todas las ternas elevadas por el rector del instituto para la provisión de varias cátedras de geografía.

—Se decidió también realizar en breve la fiesta anual de repartición de premios y se destinaron a la comisión de enseñanza varias solicitudes de alumnos.

INSTITUCIONES CIENTIFICAS Y LITERARIAS

Sociedad de Biología—Los miembros de esta sociedad realizarán la cuarta sesión científica, con la presidencia del doctor Bernardo A. Houssay, mañana a las 18, en el local de la calle Santa Fe 1171. Expondrán asuntos los doctores H. Damianovich, C. Pillado Matheu, P. I. Elizalde, U. Imardi, Arrillaga y Guglielmetti, E. Hug, L. Giusti, B. A. Houssay y A. Sordelli.

Sociedad de Obstetricia y Ginecología—Hoy, a las 21, en el local de la Asociación Médica Argentina, Santa Fe 1171, efectuará una asamblea extraordinaria la Sociedad de Obstetricia y Ginecología, con la presidencia del doctor Alberto Peralta Ramos, para nombrar miembros correspondientes nacionales y extranjeros. Terminado este acto se realizará la tercera sesión científica ordinaria, presidida por el doctor Enrique Thwaites Lastra, y en la cual presentarán asuntos los doctores Manuel Luis Pérez, Carlos A. Castaño, Juan A. Gabastou, Ismael Peña y Edgardo Nicholson.

Sociedad Argentina de Pediatría—En su local de la calle Santa Fe 1171, los miembros de esta institución efectuarán el viernes a las 21 la segunda sesión científica para tratar los temas expuestos por los doctores Enrique A. Beretervide, Florencio Bazán, José M. Jorge, Raúl Cibils Aguirre, Fernando Schweizer y Alfredo Causabón.

FERROCARRILES

Productos agrícolas en las estaciones

Durante la última semana, la existencia de cereales y oleaginosos en las estaciones del ferrocarril Central Córdoba, era la siguiente:

Trigo, 17.340 toneladas; maíz, 18.016; lino, 22.571, y avena, 83.

DEPORTES

CARRERAS DE CABALLOS

HIPODROMO ARGENTINO

REUNION DEL DOMINGO PROXIMO

Publicamos a continuación, depurado de "forfaits", el programa de la reunión que se realizará en Palermo el domingo próximo:

1a. carrera, 1.300 metros—Cara Sucia 58 kilos, Supremacía 57, Babú 55, Estahlia 53, Telodiré 53, Saxe 53, Clínica 52, Newmoon 51, Prócida 50, Irish Pride 50, Cara Morena 50.

2a. carrera, 1.200 metros—Begonia 58 kilos, Mina de Plata 56, Epater 56, Mosca Verde 56, Chingola 56, Mandasaya 56, Pía Brava 56, Bendición 56, Nenia 56, Flor del Plata 56.

3a. carrera, 1.500 metros—Ranquelino 66 kilos, Pulgarín 56, Gaditano 56, Matach 56, Grand Couronné 56, Point du Jour 56, Big Bug 56, Ministro 56, Step Libely 56, Grippe 56, Lord Primrose 56, The Boy 56, Charge 56, El Loco 56, Petit Chéri 56, Sello 56, Morajd 56.

4a. carrera, 1.100 metros—Melitona 56 kilos, Esparta 56, Milonguita 56, Latita 56, Matchlight 56, Hipérbole 56, Playful Girl 56, Tablada 56.

5a. carrera, 1.500 metros—Grak 58 kilos, Grand Couronné 55, Manuá 55, Tartarín 55, Codiciosa 53, Pulgarín 55, Mäuser 55, Jacobín 55.

6a. carrera, 2.000 metros—Aldeano 59 kilos, Tesón 57, Sorgo 55, Leteo 55, Cíclope 55, Winged 52, Fiducia 50.

7a. carrera, 1.600 metros — Esd-paja 60 kilos, Tangage 54, Thalassa 52, Atención 51, Chacotón 51, Girasol 49, Roma Caída 46, Norton 46, Vuhugit 46, Muley 45, Garrotín 44, Bacanal 43, Telodiré 43.

8a. carrera, 2.500 metros—Royal Admiral 60 kilos, Polo de Oro 55, Tours 54, Gallipoli 54, Hermann Goos 53, Guilbert 52, Thalassa 51, Sonámbulo 51, Cíclope 48, El Conde 43 y Monedilla 42.

TORNEO ATLETICO

SPORT CLUB PALERMO

La comisión directiva del Sport Club Palermo, con motivo de inaugurar su nuevo campo de deportes situado en Palermo, ha resuelto realizar el domingo próximo un torneo atlético, de acuerdo con el siguiente programa: Carreras llanas de 100, 400 y 1.600 metros; carrera ciclista de 5.000 metros; saltos en largo y en alto con impulso y sin impulso; lanzamiento de la bala; carrera de embolsados; carrera de tres piernas y cinchadas.

PEDESTRE

CLUB ATLETICO BUENOS AIRES

En la secretaría del Club Atlético Buenos Aires, Uruguay 381, quedará clausurado mañana a las 23, el registro de inscripciones para las carreras pedestres de 100 y 200 metros para perdedores, 1.000 metros para todo competidor perdedor de hasta 17 años y una milla para todo aficionado, pruebas que se disputarán el domingo próximo en el estadio municipal de Palermo.

PROVINCIA DE BUENOS AIRES--INFORMACION GENERAL

LEGISLATURA

SESIONES DEL SENADO

ASCENSOS EN LA MAGISTRATURA

CONCURRENCIA DE LOS MINISTROS

El Senado se reunió ayer en sesión secreta, bajo la presidencia del doctor Pedro Canale, y con asistencia de 22 de sus miembros.

Se dió entrada a numerosos pliegos enviados por el Poder Ejecutivo en demanda de acuerdo, y según los informes que pudimos obtener, el señor Verduga hizo moción para que aquellos acuerdos que importasen ascensos en la magistratura fuesen tratados sobre tablas, solicitando, para mayor ilustración, la opinión de los ministros de Gobierno y Hacienda, que se hallaban en antesalas. Tras un breve cambio de ideas se resolvió invitar a los ministros Siri y del Carril a participar de la deliberación, y así lo hicieron éstos momentos después, ocupando sus bancas en el recinto.

Fueron prestados los siguientes acuerdos: para juez de la Suprema Corte, doctor Felipe M. Jiménez; camarista en el departamento de Costa Sud, doctor Nilamón de la Colina; agente fiscal del mismo departamento, doctor Manuel Urets; juez en lo civil y comercial de La Plata, doctor Miguel Bent; asesor de menores en La Plata, doctor Raúl I. Ferrando; juez en lo civil y comercial del departamento de Costa Sud, doctor Rafael C. Huergo; asesor de menores en La Plata, doctor Luis Berri; fiscal de cámaras en Costa Sud, doctor Juan Cossio.

Se prestó acuerdo también para nombrar director de la Caja Popular de Ahorros al señor Francisco Alconada, y para presidente de la comisión del Montepío Civil, al señor Ernesto C. Bontti.

Fueron destinados a la comisión respectiva los pliegos del Poder Ejecutivo en que se solicita acuerdo para nombrar defensor de pobres y ausentes en el departamento del Sud al doctor Francisco Burgos, y agente fiscal en lo civil y criminal del departamento de Costa Sur al doctor Carmelo Pucciarelli.

SESION PUBLICA

La Cámara se constituyó inmediatamente en sesión pública, informando el presidente, señor Canale, sobre la ausencia de los secretarios, pues uno de ellos, señor del Carril, había sido nombrado ministro de Hacienda. Se leyó la comunicación respectiva, y a indicación del señor Martínez Sosa, se dispuso pasarle una nota dándole las gracias por los servicios prestados.

El señor Verduga solicitó informes de la presidencia sobre cuándo volvería a hacerse cargo de su puesto el otro secretario, señor Ramón Irramain, dando cuenta el doctor Canale de que dicho empleado gozaba de licencia por todo el tiempo que durase la intervención nacional en Mendoza. Agregó que había tenido noticia de que se hallaba en viaje, a fin de hacerse cargo de su puesto.

Se resolvió postergar la elección de secretario para la vacante dejada por el señor del Carril para la próxima sesión, procediéndose en ésta a la designación provisional del oficial mayor de la cámara, señor Lartigue, que prestó juramento y se inició en sus funciones, dando cuenta de los asuntos entrados.

Al leerse las comunicaciones de la Cámara de Diputados, referentes a su conocida actitud frente a la decisión del Senado, de interrumpir sus sesiones hasta tanto se normalizara el funcionamiento, el Poder Ejecutivo preguntó al señor Gambier qué tramitación se les daría a dichas notas, dado que planteaban una situación de conflicto legislativo interno. Después de un cambio de ideas, se resolvió destinarlas, con recomendación de pronto despacho, a la comisión de negocios constitucionales.

El señor Amadeo Videla reprodujo su proyecto sobre creación de un juzgado de paz en Villa Iris, y el señor Gambier el de creación en La Plata, de una sección electoral.

Se resolvió fijar como días de sesión los martes y viernes a las 14, con media hora de tolerancia y proceder en la próxima reunión a constituir el jurado de enjuiciamiento de magistrados, así como componer la terna para nombramiento de contador general.

Autorizada la presidencia, designó las siguientes comisiones internas: De negocios constitucionales: señores de Miguel, Calderón y Verduga; primera de legislación, señores Gambier, Tapia y Martínez Sosa; segunda de legislación, señores de Olaso, Iriarte y Pavón; de culto e instrucción pública, señores Artigas, Rotjer y Carbajal; primera de hacienda, señores Garay, Dellepiane y Lillia; segunda de hacienda, señores Rojas, Camet y Godoy; de agricultura y ganadería, señores Liceaga, Obligado y Soler; de presupuesto, señores Castino, Carramasa, García, Debenedetti y Amadeo Videla; de obras públicas, señores Graciano, Pieres y Zelarrayán; de peticiones y poderes, señores Fauzón, Butty y Ortúzar; de acuerdos, los presidentes de las comisiones de negocios constitucionales; primera de hacienda y de obras públicas; especiales contra la tuberculosis, señores Rotjer, Carbajal, de Miguel, Iriarte, de Ortúzar, Artigas, Liceaga y Lillia; de juegos prohibidos, señores de Olaso, Carramasa y Dellepiane; interparlamentaria de reformas a la ley orgánica de las municipalidades, señores Negri, Verduga, Liceaga, Ortúzar y Gambier.

A las 17 fué levantada la sesión.

Cámara de Diputados — El presupuesto

Para hoy ha sido citada a sesiones pública y secreta, la Cámara de Diputados.

Deberá considerar la sanción en particular de un duodécimo del presupuesto.

En la sesión secreta se tratarán los acuerdos para nombrar tres consejeros de educación.

NOTICIAS ADMINISTRATIVAS

(De nuestra sucursal en La Plata)

Nombramientos

Por el ministerio de Gobierno se hicieron ayer los siguientes nombramientos: jefe de división, por ascenso, al señor Florencio de la Fuente; jefe de sección, al señor Alberto R. Mom, que fué dejado cesante sin causa por el anterior gobierno; médicos internos del hospital Melchor Romero, a los doctores Basilio Castrillón y Carlos A. Durante, farmacéutico, Horacio J. Bozzano.

Instrucción de sumarios

Con motivo de la denuncia formulada contra el comisario de Almirante Brown, por negarse a prestar a la municipalidad local la cooperación que ésta le requiere para el cumplimiento de las ordenanzas por ella dictadas, el ministro de Gobierno dispuso la instrucción de un sumario.

—Igualmente ha dispuesto la instrucción de un sumario a las autoridades policiales de General Madariaga, contra las que se ha formulado la denuncia de estar complicadas en hurtos de cueros de nutrias, de que han sido víctimas vecinos de la localidad.

Organización de corporaciones municipales

El Poder Ejecutivo dirigió ayer un mensaje y proyecto de ley a la legislatura, pidiendo la inclusión de las comunas de Leandro N. Alem y González Chávez en las disposiciones de la ley del 5 de febrero de 1919, que establece la forma cómo deberá constituirse cada uno de los concejos deliberantes, de acuerdo con la población determinada por el censo de 1916.

Ambas comunas, cuando se determine la nueva representación que corresponderá a cada concejo, fueron suprimidas, lo que ha creado una situación por demás grave.

El juego y el cuatrerismo

El jefe de policía dirigió al personal a sus órdenes una circular relativa a la necesidad de emprender una campaña eficiente en persecución del juego y el cuatrerismo, a cuyo efecto les anunciaba que serían secundados por la gendarmería volante, cuerpo que será distribuído convenientemente, para mantener una constante vigilancia en los caminos.

Secundando estos propósitos, el ministro de Gobierno dispuso ayer que se recomendara a toda la policía de la provincia, el más exacto cumplimiento de estos propósitos del Poder Ejecutivo.

En la inspección de prisiones

El jefe de la inspección de prisiones, capitán Vicente Espeche, se ha dirigido al personal de esa repartición, haciéndole una serie de recomendaciones respecto al trato diario que deben observar entre sí y con sus superiores.

Canje de libretas de hacendas

Todos los propietarios de haciendas bovina, porcina y equina deben presentarse a renovar las libretas del censo ganadero a la respectiva municipalidad, desde el 1.° de junio al 1.° de julio próximo.

Los que aún no las hayan adquirido, deben presentarse en cada municipalidad para retirarlas, en el mismo plazo.

Toda persona que no dé cumplimiento a las precedentes disposiciones incurrirá en una multa de 10 a 1.000 pesos, no pudiendo tampoco obtener guías ni certificados de ninguna especie.

Ministerio de Hacienda

El ministro de Hacienda ha resuelto atender al público todos los días de 13 a 15.

ENSEÑANZA UNIVERSITARIA

(De nuestra sucursal en La Plata)

Facultad de Ciencias Jurídicas y Sociales

La comisión examinadora de historia del derecho romano se reunirá el jueves próximo a las 8.30, y la de derecho civil comparado el lunes 6, a las 8.30.

Hoy serán inaugurados los siguientes cursos: derecho constitucional, por el doctor José Nicolás Matienzo; legislación industrial y agraria, por el doctor Leonidas Anastasi; derecho penal argentino, por el doctor Octavio González Roura; procedimientos civiles, por el doctor Tomás Jofré, e historia de las instituciones representativas, por el doctor José Blanco.

Facultad de Ciencias de la Educación

En esta facultad serán inauguradas hoy las siguientes clases, con el horario que se indica a continuación:

Latín, primer curso, a las 13.30; psicopedagogía, a las 14; sistema nervioso, a las 15.30; higiene escolar, a las 16.40; psicología e historia antigua, a las 16.40; prehistoria argentina y americana, e introducción a la filosofía, a las 17.40.

Instituto del Museo

Hoy serán inauguradas en el Instituto del Museo las clases del año escolar de 1921.

De 8 a 10 dictará su clase de anatomía comparada el doctor Miguel Fernández, quien el próximo viernes comenzará el curso de embriología de vertebrados.

De 9.30 a 11, comenzará el curso de mineralogía que dicta el ingeniero Moisés Kantor y mañana el de geología, de 10 a 11.

Mañana, a las 11, inaugurará el curso de botánica el profesor Augusto C. Scala, para los alumnos de ciencias naturales.

—Los alumnos de la Facultad de Ciencias Químicas, señores Espinosa Norberto, Fernández Efih, Biaiotta Atilio, Glacosa Alfredo, García Aurelio, Gamen Héctor, Iacub Pablo, Rudeff Rodolfo, Salaber Alberto, Selay Juan C., Chaet Manuel, Masaferro Lorenzo, Benegas Vicente R., y Scartacini Horacio, deben pasar por la secretaría del instituto a fin de notificarse de una resolución de la mesa examinadora de botánica.

Colegio nacional

Hoy y mañana se entregarán en la secretaría del colegio nacional a los alumnos del primer año, los boletines de clasificaciones correspondientes al mes de marzo próximo pasado.

Trascurrido dicho plazo no podrán dichos alumnos formular reclamación alguna.

Federación Universitaria — Conflicto en la Facultad de Derecho

La secretaría de la nueva Federación Universitaria nos hace saber que su presidente, señor Carlos S. Zaparart, ha dirigido al decano de la Facultad de Ciencias Jurídicas y Sociales, con fecha de ayer, la nota que a continuación trascribimos:

En mi carácter de presidente de la F. U. me dirijo al señor decano, llevando a su conocimiento que habiendo concurrido el día de ayer a esa facultad y solicitado una copia de la nómina de alumnos de la misma, otra de los estudiantes que están en condiciones de formar parte de la asamblea a que se refiere el artículo 23 de los estatutos, y por último la de egresados inscriptos en el registro respectivo, me han sido negadas por el secretario, y habiendo reiterado nuevamente en la fecha dicho pedido, otra vez me han sido negadas por el empleado de referencia.

Se agrega en dicha nota que en la época en que era decano el doctor Ahumada, jamás negó a los estudiantes afiliados a esa entidad los documentos de referencia.

En el mismo documento se refiere al decano el pedido mencionado.

VARIAS NOTICIAS

(De nuestra sucursal en La Plata)

Dirección de higiene—Diversas resoluciones

El tribunal de la dirección de higiene, creado por el artículo 81 de la ley de 24 de julio de 1914, en su reunión de anteayer y por unanimidad resolvió lo siguiente:

Aplicar a Rafael Piva una multa de 300 pesos, o en su defecto, 4 meses de arresto, por ejercer ilegalmente la medicina en Domselaar, partido de San Vicente. No habiendo sido satisfecha la multa que le fué impuesta a Juan Rebuffo, por ejercer ilegalmente la medicina en Bartolomé Mitre, se resuelve librar oficio a la jefatura de policía para que proceda a su detención y conducción a la cárcel correccional de esta ciudad, para que cumpla cuatro meses de arresto.

—La dirección acordó revocar la resolución recaída en el expediente D 162 de 1921, por la que se le aplicaba 200 pesos de multa a la señora Felisa L. de Yourno, sustituyéndola por un apercibimiento, por haberse comprobado que ha procedido a indicación de la partera Victoria Timosi, a quien sí le apercibe seriamente por consentir que personas ajenas a la profesión atiendan partos.

(De nuestros corresponsales, por telégrafo)

Ecos del 25 de mayo — Fiestas en diversos pueblos

Lomas del Mirador (Matanza), mayo 31 — Con todo entusiasmo se llevaron a efecto las fiestas patrias.

En la mañana del 25 concurrió el vecindario a la escuela nacional número 78 y luego de cantarse el Himno Nacional, pronunció palabras alusivas el director, señor Marco A. Lombardo.

El intendente, señor Crovara, hizo un donativo de bombones y caramelos.

Bonifacio (Guaminí), mayo 31 — Con toda animación se realizaron en esta las fiestas patrias. El 25 se formó una columna cívica, compuesta por los colegios, sociedades nacionales y extranjeras, con sus estandartes, banda de música y crecido público. Después de un discurso al himno, se sirvió un "lunch" en el local de las fiestas populares, haciendo uso de la palabra el señor J. Empárranza, el que fué largamente aplaudido.

En los días subsiguientes, hasta el 29 inclusive, se realizaron bailes, funciones teatrales y varias otras diversiones populares.

Bernal (Quilmes), mayo 31—Conmemorando el aniversario patrio, el Círculo de Obreros de esta repartió el 26 del corriente, a los pobres de la localidad, 360 raciones de víveres.

La comisión fué presidida por el señor Santiago Poso.

Homenaje a Mitre en Avellaneda — Velada y conferencia

Avellaneda, mayo 31 — Anoche se realizó en el teatro Roca, una velada cinematográfico y conferencia a cargo del doctor Ramón Mignaburo.

El acto fué organizado por la comisión de homenaje a Mitre, con el propósito de obtener recursos.

En la iglesia de Morón—Estreno y bendición de un órgano

El domingo último a las 10 se bendijo y fué estrenado el nuevo órgano de la iglesia parroquial.

Prestaron su concurso el organista de la iglesia de Flores, señor Francisco Corbani, y la señorita María Magdalena Escurra.

El cura párroco, presbítero Pablo Darbón, ha sido muy felicitado.

Actos religiosos en Ramos Mejía

Ramos Mejía (Matanza), mayo 31 —Con motivo de la novena del Sagrado Corazón de Jesús, el padre Manuel Bañón dará conferencias en la iglesia parroquial, los días 2, 3, y 4 de junio, a las 20, y el domingo 5, durante la misa solemne de las 10

EDUCACION

(De nuestra sucursal en La Plata)

Dirección general de escuelas—Pago de haberes

La tesorería de la dirección general de escuelas remitió ayer los giros correspondientes a las planillas de sueldos, alquileres y demás gastos por el mes de mayo último, a los distritos escolares de General Madariaga, General Rodríguez, Marcos Paz, Merlo, Ramallo, Saladillo, Salto, San Andrés de Giles, San Antonio de Areco, San Nicolás, Sulpacha, Tapalqué, Tordillo, Tornquist, Trenque Lauquen, 25 de Mayo, Vicente López, Vecino y Zárate, depositándose en sus respectivas cuentas los de La Plata y escuela N. R. de Claypole.

Han quedado detenidos por falta de rendición de cuentas, los de Las Heras, Lobos, Patagones y Villarino por el mismo mes.

(De nuestros corresponsales, por telégrafo)

En la escuela número 66 de Villa Diamante—Robo de útiles de enseñanza.

Villa Diamante (Avellaneda), mayo 31 — Debido a la falta de seguridad de las puertas del edificio que ocupa la escuela número 56, de ésta, el 29, penetraron ladrones en su interior, robando gran cantidad de útiles de enseñanza que tenía la dirección, para ser distribuídos entre los niños pobres que concurren a ella.

En diferentes ocasiones LA PRENSA ha llamado la atención de las autoridades correspondientes acerca del estado de abandono del edificio aludido, refiriéndose precisamente a esa falta de seguridad.

Sería, pues, de desear que la dirección de escuelas, con el fin de evitar la repetición de estos hechos, dispusiera la inmediata ejecución de las obras tantas veces reclamadas.

INFORMACION AGROPECUARIA

(De nuestra sucursal en La Plata)

Censo ganadero permanente

El director del censo ganadero permanente ha dirigido una circular a los intendentes municipales, encareciéndoles quieran tomar las medidas necesarias para que toda operación de canje, caducidad y expedición de libretas censales a realizarse en el próximo ejercicio de 1921 al 22, sea anotada indefectiblemente en el registro general de propietarios de ganado, que lleva cada municipalidad, con arreglo a las instrucciones que se le remitieron en oportunidad anexas a la circular número 74.

El pedido es de gran importancia porque, al finalizar el canje sin multa el 1.o de julio entrante podrá saberse a ciencia cierta cuántos y quiénes son los ganaderos infractores al canje, para lo cual bastará verificar en cada una de las inscripciones del registro cuáles son las que no llevan anotación en la casilla correspondiente al ejercicio de 1921.

La nómina de infractores que las municipalidades deberán formular, servirá para apremiar a todos los ganaderos remisos.

Censo ganadero — Nota a los intendentes municipales

El director del censo ganadero de la provincia ha dirigido una circular a los intendentes municipales y comisionados, haciéndoles presente que las libretas censales del año 1921-22 que van a recibir en breve, o que habrán recibido ya, han sufrido algunas pequeñas modificaciones en el texto y formulario de las fichas contenidas en su interior.

Consecutivamente, se ha modificado también las "Instrucciones sobre el modo de llenar las fichas", ajustándolas al nuevo texto de éstas.

Pide, pues, a los intendentes que dispongan que el empleado a cargo del censo dedique su atención a la lectura de tales instrucciones antes de dar comienzo al canje en vísperas de iniciarse.

Con ello se obtendrá una mejor preparación en lo que respecta a la forma de llenar los datos estadísticos necesarios a la compilación y se obtendrá mayor uniformidad en las anotaciones.

(De nuestros corresponsales, por telégrafo)

Lluvia y granizo en Mones Cazón

Mones Cazón (Pehuajó), mayo 31 — Ayer a las 19 se desencadenó una fuerte tormenta de lluvia y granizo, cayendo piedras de hasta 200 gramos.

MOVIMIENTO POLITICO

(De nuestros corresponsales, por telégrafo)

Partido Conservador

COMITE DE LAS FLORES — RENOVACION DE AUTORIDADES

Las Flores, mayo 31 — Anteayer se reunieron los miembros del comité Conservador y procedieron a la renovación de la mesa directiva, quedando ésta constituída así: presidente honorario, doctor Domingo Harosteguy; presidente, diputado Francisco A. Risso; vicepresidente 1.o, señor Ubaldo Hernández; vicepresidente 2.o, señor Joaquín Lizarraga; tesorero, señor Diego D. Jiménez; protesorero, señor Antonio Bafiera; secretario general, señor Román C. Harosteguy; secretarios señores Enrique Guabbis y Benito J. Bafiera; delegados, señores Nicanor B. Días y José G. Romero.

VIALIDAD

(De nuestros corresponsales, por telégrafo)

En Lomas de Zamora—Estado de la vialidad

Lomas de mora, mayo 31—Está en vías de realización el camino pavimentado a Santa Catalina.

Se hace cada día más necesario el arreglo del camino al cementerio, que en algunos puntos, fuera de la planta urbana, está intransitable.

MOVIMIENTO GREMIAL

(De nuestros corresponsales, por telégrafo)

Huelgas en Avellaneda — Necesario aumento de la policía

Avellaneda, mayo 31—Como acto de solidaridad al paro decretado por la Federación Marítima, con motivo de los sucesos del puerto, los obreros de los establecimientos industriales Soulas et Fils, Compañía General de Fósforos, Aliano y Cía., Bust y Malagarriga, abandonaron sus tareas hoy a mediodía. Estos movimientos se desarrollan dentro de la mayor tranquilidad.

Avellaneda, mayo 31 — Hace [illegible]

se declararon en huelga los obreros de los siguientes establecimientos industriales:

Rezzónico Otonello y Compañía; fábrica de productos Conen; astilleros de Mihanovich; fábricas de jabón La Unión y Llauró Hermanos; talleres de Reta y Chiaramonte; molinos harineros Central y Río de la Plata, y fábrica de Cardellino y Compañía.

El personal en huelga, en esta ciudad, asciende aproximadamente a 9.000 personas.

Dada la importancia de la huelga, sería muy conveniente que las autoridades aumentaran las fuerzas de policía que prestan servicio en Avellaneda, las que resultan insuficientes para velar por la seguridad de los establecimientos abandonados por su personal y garantizar la libertad de trabajo.

CRONICA SOCIAL

(De nuestra sucursal en La Plata)

PROXIMA FIESTA—El 5 del corriente se realizará en el teatro Argentino una fiesta artística bajo el auspicio de la biblioteca musical Verdi, acto cuyo anuncio ha despertado vivo interés en nuestros círculos sociales, augurándosele un brillante éxito.

Uno de los números más interesantes del programa preparado para esta fiesta es, sin duda alguna, la audición de guitarra a cargo de la concertista Isabel María Luisa Anido, niña de 13 años, que ha cosechado aplausos en los conciertos en que ha tomado parte.

ENLACE—El 3 del corriente será consagrado en el domicilio de la familia de la novia y en la intimidad, el enlace de la señorita Amalia Marta Laffite con el señor Eugenio Blanco.

(De nuestros corresponsales, por telégrafo)

ENLACES—Bonifacio (Guaminí), mayo 31 — El 6 de junio próximo se efectuará el enlace de la señorita Manuela Villanueva con el señor Tiburcio Sosa.

Bernal (Quilmes), mayo 31 — Anteanoche, en la iglesia de Nuestra Señora de la Guardia, fué consagrado el enlace de la señorita Magdalena Cichero con el señor Carlos Paladino.

—Desde Olivos — Se ha formalizado el compromiso matrimonial de la señorita Sara Ferrari con el doctor Armando Santangelo.

FIESTA DE BENEFICENCIA — Florida (Vicente López), mayo 31 — El sábado próximo se realizará en el salón-teatro de la localidad una fiesta de beneficencia organizada por un núcleo de caracterizados vecinos, en beneficio de la Asociación de Socorros Mutuos y sala de primeros auxilios. El programa consta de varios números de concierto vocal e instrumental y la exhibición, en uno de los intervalos, de la película "La mosca y sus peligros".

A juzgar por el número de invitaciones que han sido repartidas, el acto promete alcanzar lucidas proporciones.

HOMENAJE POSTUMO — General Paz, mayo 31 — Ayer fué colocada en el sepulcro que guarda los restos del niño José Antonio Riva una placa, costeada por los que fueron sus compañeros de colegio de la escuela número 1.

Hicieron uso de la palabra la maestra de 4.o grado, señorita Nilda Rachou Vega, la señorita Juana R. Ramírez, en nombre de la directora del establecimiento, y los niños José M. López Arista y Osvaldo Tomatti.

VARIAS NOTICIAS — Marcos Paz, mayo 31—Se ha radicado en ésta el doctor Bernardo Kolker.

Bonifacio (Guaminí), mayo 31—Enfermo, el señor C. de los Santos (hijo).

Jeppener (Coronel Brandsen), mayo 31 —Para ésa, la señorita Ramona Cornet y los señores Juan Hünter, Aquiles Makeroff y familia, Aníbal Facio, Leandro Ruiz Moreno y señora, Guillermo Irusta, P. Gargiulo y Enrique Pereyra.

—Para Gómez, el señor Enrique Telarroja y señora.

—De Salto, el señor Ricardo Lascano.

—Para La Plata, el señor Martín Iriarte.

General Rodríguez, mayo 31—Haciendo un paréntesis a su jornada de medio siglo de labor intensa, hoy se ausentará a España, a bordo del vapor "Catalina", el señor Trifón Ochoa.

Con este motivo, los elementos más representativos del comercio, la industria y de esta sociedad, así como las autoridades del gobierno comunal, le ofrecieron un banquete en el prado de la sociedad Española, de la que es uno de sus fundadores y más destacados miembros.

En la demostración habidos el señor intendente municipal, señor Manuel Ferrer, el señor Salvador F. Méndez y el obsequiado, que la agradeció con sentidas palabras y vivamente conmovido.

Bernal (Quilmes), mayo 31—Para Europa, el señor Agustín Fabré.

—Para Córdoba, a pasar la temporada de invierno, el señor Manuel Agustín Ramella y señora.

—En estado delicado, el señor Carlos Clairo.

—Restablecidas, las señoras Camila Fornabaio de Poli y Angela R. de Rodríguez.

—De Rosario, el señor Nicolás Irianni, su señora y la señorita María M. Vaccaro.

NECROLOGI

NUESTRO FOLLETIN

La Quina de Capdenilles, página 16

de hace a la ejecución y que consistía en la compraventa de una casa de dudosa moralidad, cuyo pago habían convenido hacerlo por mensualidades. La ejecutada, según adujo, firmó los documentos en cuestión sin poderles la fecha de otorgamiento ni la de vencimiento, con el único objeto de que el ejecutante se los devolviera a medida que fuera pagando las mensualidades.

En primera instancia, el juez declaró nulas y sin ningún valor las actuaciones desde la demanda inclusive. Fundó su decisión en que de los hechos confesados por las partes resultaba evidente que el origen del título con que se había iniciado el juicio era un hecho reprobado por la moral, además de tratarse de algo que, para emplear las mismas expresiones de la ley, no podía ser considerado como "cosa que estuviera en el comercio"; en su concepto, pues, la convención de las partes constituía un acto imposible e inmoral.

Apelada esa resolución, la Cámara Comercial, por los votos de los doctores Cranwell y Estrada y con el voto en disidencia del doctor Casares, resuelve declararla nula. Al pronunciarse sobre el fondo del asunto, manda llevar la ejecución adelante, con costas.

En primer término, encuentra el tribunal que la sentencia de primera instancia adolece de un vicio de nulidad evidente, toda vez que no hay fallo sobre las cuestiones sometidas a su decisión.

En cuanto al fondo del asunto, dice el tribunal que basta el enunciado de las defensas opuestas por la ejecutada, para comprender su improcedencia, ya que si las fechas de otorgamiento y vencimiento no fueron puestas, el hecho de dejarlas en blanco importa dejar librado al criterio del acreedor la oportunidad de ponerlas.

La justicia y las cuestiones obreras

El doctor Racedo, que entiende en las cuestiones obreras de actualidad, constituyó su juzgado en el despacho del jefe de la división de investigaciones. Ayer tomó declaraciones a las personas detenidas.

En contacto con el juez se hallan continuamente el jefe de policía, señor González, el comisario de órdenes, doctor Dehovi, el de la división de investigaciones, señor Laguarda, y el de la sección orden social, doctor Duffey, quienes ordenan a los empleados policiales el cumplimiento de las diligencias dispuestas por la justicia.

Fallos de la primera Cámara Civil

Resolvió ayer la primera Cámara Civil estos asuntos:

Definitivos: Julio A. y Germán F. Blaksley contra Simón A. Zussie, revoca en la parte apelada la sentencia y dispone que las costas de ambas instancias se abonen por su orden; Mercedes M. P. de Butzonich contra Marcial Rapela, confirma con costas la sentencia apelada.

Hurto a bordo

El juez federal doctor Jantus, pronunció sentencia en la causa seguida contra Victorio Boullosa, español, de 29 años, soltero, estibador; Evaristo Posa; español, de 23 años, soltero, estibador; Juan Orlando, griego, de 23 años, guinchero, y Santos Gómez, argentino, de 26 años, soltero, estibador, por el delito de robo.

Los nombrados fueron detenidos en momentos en que sustraían una cantidad de piezas de brin de la chata "Zebra", anclada al costado del vapor "Vasari".

Resuelve el juez condenar a Boullosa, Posso, Orlando y Gómez a sufrir la pena de cuatro años de penitenciaría.

Sentencias de primera instancia

Fueron resueltos ayer, en la jurisdicción civil, estos asuntos:

Por el juez doctor Mackinlay Zapiola, secretaría Coronado: Francisco Itorto contra Vicente Giusti, sobre cumplimiento de una obligación; hace lugar en parte a la demanda, sin costas.

Manuel Mercante contra Elisa Monsermont de Aguirre, sobre cumplimiento de una obligación; rechaza la acción, con costas.

—Por el juez doctor Gras, secretaría Quirno Costa: Adolfo Hoffman contra Florencio Ballesteros, sobre cumplimiento de una obligación; rechaza las excepciones opuestas, con costas.

—Por el juez doctor Colombres, secretaría Basualdo: Pedro Lipcovich contra la sucesión de Israel Smulovich Leiva, sobre cobro de un crédito, hace lugar a la demanda, sin costas.

—En la jurisdicción comercial, el juez doctor Martín y Herrera, por la secretaría Britos, resolvió el litigio promovido por Benain y Bibas contra el Ferrocarril Central de Buenos Aires, sobre cumplimiento de una obligación; hace lugar a la demanda, con costas.

Convocatorias y quiebras

El juez doctor Avellaneda, por la secretaría García, declaró en estado de quiebra, a pedido de acreedor, a Leoncio Novoa, establecido con empresa de trasportes en la calle Piedras 1205. Contador, Marcos Bronstein.

—En el juzgado del doctor Arriola, secretaría Blamey Lafone, los acreedores de Benito Rivera, reunidos en junta, nombraron para desempeñar la sindicatura, a Basilio E. Chiapori.

Extradición a título de reciprocidad

El juez federal doctor Jantus, falló la solicitud de extradición, formulada por las autoridades de la República de Chile, de Juan Bautista Gastaldi, y otras personas que habían huído de aquel país, después de cometer una estafa de más de cien mil pesos.

Expresa el juez, en su fallo, que por no existir tratado de extradición con la nación requirente, el caso debe resolverse, según el principio de reciprocidad y práctica uniforme de las naciones (artículo 646, inciso 2.o del Código de Procedimientos en lo Criminal).

Añade que el decreto del Poder Ejecutivo dictado en el caso, implica la aceptación de la reciprocidad ofrecida, desde que por él se da curso a la solicitud del gobierno chileno, no existiendo ningún óbice legal que pueda oponerse a esa resolución del gobierno argentino.

Los recaudos traídos, acreditan, además, que han sido llenadas las formalidades que exige el artículo 651 del Código de Procedimientos, citado, y resulta, por lo tanto, procedente la extradición.

Dispone, pues, que el requerido Gastaldi sea puesto a disposición del ministro de Relaciones Exteriores, y ordena se reserve en secretaría el expediente por encontrarse prófugos Arturo Kofmann, Enrique Monzón Ponce y Gertrudis Horra, cuya extradición también fué solicitada.

Traslados en los juicios sumarios

En un juicio que sigue Santos Fernández contra Tomás Romeo, sobre indemnización de daños y perjuicios provenientes de un accidente del trabajo, el demandado fué declarado rebelde por no haber contestado la demanda dentro del término de ley, es decir, dentro de los 5 días que prescribe para ello la ley 9688. De esa resolución, el demandado solicitó revocatoria por contrario imperio, pues, según alegó, había sido notificado del traslado de la demanda sin que se le hubiese fijado término para contestarla, por lo cual había entendido que podía hacerlo dentro de los 15 días.

Por su parte el actor hizo notar que la acción fué corrida por un término de 5 días, de acuerdo con la ley 9688, cuyo desconocimiento no podía ser invocado por la parte contraria.

Este incidente fué resuelto por el juez doctor Colombres, quien, en vista de que se ha omitido trascribir en la cédula respectiva la parte pertinente del auto que confirió traslado, por seis días, de la demanda, omisión que, a su juicio, justifica la observación formulada por el demandado para impugnar la resolución que lo declaró rebelde, revoca el auto recurrido.

Turno judicial

Durante la primera quincena del mes en curso, estarán de turno estos magistrados:

En la jurisdicción civil, jues doctor Roberto Bunge, cuyas secretarías actuarán según el orden que sigue: Rawson, días 1 y 8; Echegaray, 2, 9 y 15; Quesada, 3 y 10; Lusuriaga, 4 y 11; Marini, 6 y 13; Alsina, 7 y 14.

Recusaciones, juez doctor Uladislao Padilla. Agente fiscal, doctor José Miguel Padilla.

En el fuero comercial, jues doctor Félix Martín y Herrera, con sus secretarías en el orden siguiente: Bavio, días 1, 8, 10 y 15; Matienzo, 2, 7 y 11; Britos, 3, 9 y 13; Romero, 4, 9 y 14.

Recusaciones, juez doctor Juan B. Estrada. Fiscalía vacante.

Un seguro marítimo

La Cámara Federal falló el litigio seguido por la Compañía Argentina de Navegación contra la Compañía de Seguros Marítimos, sobre cobro de pesos.

Se trata de un seguro marítimo por 9.640 fardos, que llegó con avería de agua salada, y como sostuviera que la avería era superior al 75 por ciento, hizo abandono de la mercadería y demandó por el cobro íntegro del seguro.

Comprobado que la avería era muy inferior a la manifestada, el juez rechazó la demanda, disponiendo que las costas fueran abonadas por su orden; pero la Cámara Federal, al confirmar ese fallo, establece que las costas serán abonadas íntegramente por el demandante.

Causas criminales

El fiscal doctor Ortega solicitó la pena de 15 años de presidio para Ernesto Goñi, argentino, de 22 años, soltero, carnicero, por homicidio en la persona de Lázaro Benvenutto, a quien dió muerte el 21 de marzo del año próximo pasado en la carnicería de la calle Olavarría entre Hernández e Irala.

—Solicitó el fiscal doctor Valdés 14 años de presidio para Vicente Casella y Forestieri, por tentativa de homicidio contra la menor María Antonia Casella. El hecho ocurrió el 14 de diciembre de 1920 en la esquina de las calles Humberto I y Pozos.

—Pidió el fiscal doctor Moreno, 6 años y 6 meses de penitenciaría para Juan Marcos Prada, argentino, de 21 años, soltero, empleado, por defraudación.

Juicios sucesorios

Ante el juzgado del doctor Lagos, secretaría Vincent, fueron abiertos los juicios sucesorios de Teodora C. de Rodríguez, Teodoro Fernández Tello y Martín Rodríguez.

NOTICIAS MUNICIPALES

SECRETARIA DE OBRAS PUBLICAS

Renuncia del doctor Veronelli

Ayer presentó la renuncia indeclinable de su cargo de secretario de obras públicas de la Municipalidad el doctor Pedro Veronelli, quien desempeñó ese puesto desde que asumió la intendencia el señor Cantilo. El doctor Veronelli funda su dimisión en el estado precario de su salud, quebrantado por el exceso de trabajo que impone el ejercicio de aquel cargo, que requiere, además de asiduidad, cierta dosis de sacrificio, dada la concurrencia de asuntos que actualmente

departamento ejecutivo, y la ayuda, según dice, inteligente y generosa, de su ex compañero y ex colega en la secretaría de hacienda, doctor Obdulio F. Siri.

Termina la nota del doctor Veronelli con elogiosos conceptos para la presente administración comunal y con algunas otras consideraciones favorables para el señor Cantilo.

Hasta anoche a última hora el Intendente Municipal no había resuelto nada definitivo con respecto a esa renuncia. Sin embargo, sabemos que dado su carácter y las razones invocadas por el doctor Veronelli, aquélla será aceptada.

Construcción de galpones y caballerizas

La Intendencia Municipal remitió ayer al Concejo Deliberante un mensaje y los planos y proyectos respectivos, para la construcción de galpones y caballerizas destinados a guarecer a los vehículos y ganados, que utiliza la superintendencia de mercados para la realización de sus servicios permanentes, en el terreno de propiedad de la comuna, situado en la calle Rioja 602. Se calcula el costo de las obras que se indican y las que corresponderán para las instalaciones sanitarias obligatorias, en la suma de 72.915 pesos.

Edificaciones frente a las plazas de Mayo y Congreso

Ayer fué remitido al Concejo Deliberante un mensaje de la Intendencia Municipal, por el que ésta solicita la ampliación del artículo 8 de la ordenanza del 6 de enero del año último, relativa a la altura y características especiales de los edificios que se construyan en las avenidas diagonales Presidente Sáenz Peña y Presidente Roca, para los casos de nuevas edificaciones sobre las calles que circundan las plazas de Mayo, Lorea y Congreso.

Sociedad de fomento 25 de Mayo—A propósito de una petición de alumbrado

Respondiendo a una solicitud de la sociedad de fomento 25 de Mayo en el sentido de que se gestionara la ampliación de la red para alumbrado eléctrico público y privado, dentro de una zona de veinte manzanas, situada en la jurisdicción de esa comisión, la Intendencia Municipal ha hecho saber que en la actualidad no hay posibilidad alguna de hacer extensiones de alumbrado eléctrico público y privado, por cuanto la capacidad de la usina actual ha llegado a su límite máximo, y la demanda de energía para fuerza motriz, calefacción y alumbrado público y privado, es superior a la producción de la usina.

Agrega que, en vista de esa circunstancia, se ha dispuesto que la dirección del ramo, establezca un servicio provisional de alumbrado con los elementos que sean utilizables y en los sitios donde éste resulte más necesario.

CENTROS SOCIALES

CENTRO ESLAVA — Anuncia dos bailes que se efectuarán el 12 y 29 del corriente, en la sociedad Lago di Como, Cangallo 1756, a las 15. Una orquesta americana amenizará ambas fiestas.

ARGENTINO DANCING CLUB — En el salón La Argentina, Rodríguez Peña 361 dará un baile el 11 del corriente, a las 22.30.

JOVENES AMANTES DEL ARTE—La secretaría de este centro fué trasladada a la calle Cangallo 3510.

CULTO CATOLICO

EN LA CATEDRAL

Basílica de San Francisco—Capilla de los benedictinos—Rifa de beneficencia—Basílica de San José de Flores—Cuarenta horas.

En la Catedral continúa el octavario de Corpus Christi; a las 10 se oficiará hoy una misa cantada, oficiada por el canónigo Gustavo Franceschi; ocupará la cátedra sagrada el presbítero Nicolás Fasolino; el Santísimo estará de manifiesto desde las 9 hasta las 17.30, hora en que se reservará, impartiéndose la bendición con Su Divina Majestad.

—En la basílica de San Francisco, hoy, a las 16, comienza el ejercicio del mes del Sagrado Corazón, que todos los años realiza la archicofradía de la Guardia de Honor. Habrá misa, exposición y bendición con el Santísimo. El primer día predicará el presbítero Francisco R. Laphitz.

—En la capilla de los benedictinos, calle Ollero 3542, se reza todos los días a las 17, el mes del Sagrado Corazón de Jesús, con rosario, letanías, lectura grada y cánticos piadosos; los viernes ocuparán la cátedra sagrada los monjes de la comunidad Nicolás Rubin y Antonio Oscarate, respectivamente. Los domingos y días de fiesta se cantarán vísperas solemnes.

El próximo viernes, fiesta del Sagrado Corazón, se celebrarán con ese motivo los siguientes cultos; a las 8, misa cantada en gregoriano por la comunidad, alternando con los fieles; inauguración de la biblioteca popular fundada por dicha congregación.

—El número premiado en el sorteo de la rifa efectuada en beneficio de las obras del templo de Nuestra Señora de Buenos Aires, es el 8.461.

—Celebrando la festividad del Sagrado Corazón, las Hijas de María del colegio de las calles Callao y Juncal, realizarán una solemne fiesta religiosa el viernes próximo. A las 8.30 habrá misa de comunión que oficiará el nuncio apostólico, monseñor Vassallo de Torregrossa. A las 15, el obispo de Catamarca, monseñor Piedrabuena, tendrá a su cargo el sermón de circunstancias, y a continuación habrá procesión y bendición con el Santísimo. La vicepresidenta en ejercicio, señora Mercedes Avellaneda de Dellepiane, invitó a todas las asociadas a que asistan a estas ceremonias.

—Hoy comienza la novena del Corazón de Jesús en la basílica de San José de Flores, que se rezará todos los días a las 8.30, con arreglo a la siguiente distribución: rosario, rezo del mes, exposición y bendición con el Santísimo Sacramento y cánticos al Sagrado Corazón de Jesús. Los domingos y días de fiesta se rezará a las 16.

—Cuarenta horas: en la Metropolitana.

INFORMACIONES UTILES

CALENDARIO

Calendario gregoriano — 1.° de junio de 1921—Santos Fortunato, Juvencio y Segundo mártires.

Id ortodoxo—Mayo 20.

Id israelita—Ivar 24 de 5681.

Id mahometano—Ramazán 23 de 1329.

VARIAS

El análisis de los votos sobre las reservas y ratificación del Tratado de Versalles por el Senado de los Estados Unidos, comprendía a los miembros opuestos a la ratificación llamados "adversarios"; los partidarios de la ratificación incondicional o de la ratificación con reservas interpretativas, nombrados "partidarios", y los que abogaban por reservas substanciales, que se les llamaba "reservistas". El número total de "reservas" presentadas alcanzó a 15.

BOLETIN DEL DIA

Sorteo de la Lotería Nacional

En el sorteo de la Lotería Nacional realizado en el día de ayer, resultaron favorecidos con los mayores premios, los siguientes números:

7.701, con 50.000 pesos; 28.424, con 10.000; 8.419 y 25.349, con 5.000; 7.700, 7.702, 11.717, 27.557, 29.064 y 33.917, con 2.000; 2.518, 4.868, 7.893, 10.528, 19.006, 21.626, 21.806, 28.036, 29.202, 31.109, 34.627 y 35.178, con 1.000 pesos.

Patentes de privilegio postal

El Ministerio del Interior ha dictado una resolución por la que acuerda patente de privilegio postal a los vapores "Sol Argentino", de la empresa Montaldo y "Panamá Maru", de la Osaka Shosen Kaisha Limitada.

Se otorgan estas patentes de conformidad con las reglamentaciones en vigor y con la disposición que obliga a las empresas a otorgar dos pasajes para la repatriación gratuita de ciudadanos argentinos, en cada viaje que realicen.

Conferencia espiritista

En el salón de la sociedad Constancia, Tucumán 1736, el señor Benjamín F. Odele dará hoy a las 20.30 una conferencia sobre el tema: "De la personalidad humana". La entrada al acto es gratuita.

Emisión menor

La Casa de Moneda entregó ayer a la Caja de Conversión las siguientes piezas de níquel: 210.000 monedas de cinco centavos, o sea un valor de pesos 10.500; 175.000 monedas de diez centavos, o sea un valor de 17.500 pesos; y 180.000 monedas de veinte centavos, o sea un valor de 32.000 pesos.

Pensionistas civiles en el interior

La tesorería de la Nación giró ayer los fondos necesarios para el pago de los pensionistas civiles residentes en el interior, por el mes de abril próximo pasado.

Reparación de caminos

El Ministro de Obras Públicas dictó una resolución, por la que se aprueban los presupuestos preparados por la dirección general del ramo, para la reparación de los caminos carreteros de Serodino a Timbúes y Salto Grande, y el Porvenir a Los Cardos; los presupuestos ascienden a pesos 22.800 y 10.720, respectivamente.

BOLSA, BANCA Y COMERCIO

OPERACIONES DE AYER

NEGOCIOS DE TITULOS

En muy buenas condiciones cerró ayer el mercado bursátil en las operaciones del mes terminado, pues tuvo movimiento importante, a precios con general tendencia firme.

La totalidad de los papeles cotizados lo fueron con nuevas diferencias en alza, debido a que continuó activa la demanda de valores, para inversiones de capitales, por los que la banca no se interesa en recibirlos como depósitos, sino abonando muy escaso interés.

Los principales repuntes de ayer se anotaron en los títulos nacionales a oro y bonos de pavimentación. Quedaron, 16 papeles oficiales valorizados en 3.60 puntos, y 1 solo con descenso, de 0.20.

Se hicieron negocios en diversas acciones industriales, a precios en general sostenidos; para las de Bancos, la plaza estuvo en completa calma.

Una vez terminada la única rueda de ayer, con las respectivas entregas de saldos y títulos por operaciones de vencimiento en el día, se inició sin novedades la liquidación del mes fenecido.

UNICA RUEDA

Títulos y fondos públicos:

Cédula argentina, 6 o/o (ley 8172), pesos 143.750 a 92.90 y 93; p. hoy, $ 85.200 a 92.90 y 93. De 2a. serie, p. hoy, pesos 58.500 a 92.50 y 92.60. De 5a. serie, p. hoy, $ 28.000 a 90, ex cupón. De 6a. serie, $ 35.800 a 92.60, 92.70, 92.60 y 92.70; p. hoy, $ 28.500 a 89.60, ex cupón. De 7a. serie, $ 7.000 a 90.20. De 8a. serie, $ 36.500 a 90.10 y 90.20; p. hoy, $ 583.500 a 90.10 y 90.20; p. pdo. mañ., $ 100.000 a 90.20.

Cédulas serie L, 6 o/o, $ 1.000 a 92.80.

5 o/o crédito arg. 1905, $ 133.500 a 77.75. 15 julio, $ 40.900 a 76.20, ex cup. De 1907, oro, p. hoy, $ 21.000 a 78, 78.20 y 78.40. De 1909, oro, $ 23.000 a 87.50.

4 1/2 o/o oro Emp. Int. Obr. Pub. 1913, p. hoy, $ 2.500 a 68.80; p. mañ., $ 4.000 a 68.70; p. 15 julio, $ 43.200 a 66.70.

7 o/o Deuda Municipal, $ 16.000 a 93.80.

5 o/o Bonos pav. (ley 7081); $ 2.000 a 84; p. hoy, $ 13.000 a 87.50. De ley, 9112.

AVISOS NOTABLES

8 DIAS SOLAMENTE
CASIMIRES INGLESES Y FRANCESES A PRECIOS REGALADOS
Por cuenta de fabricantes europeos
Para Hombres
20.000 CORTES de trajes, a . . . . $ m|n 18.—
15.000 CORTES de sobretodos, a . $ m|n 15.50
10.000 CORTES de pantalones a. $ m|n 18.—
Para Señoras
500 PIEZAS de finísimas sargas y cheviots, el metro, a . . . . . $ m|n 6.50
CONSORCIO DE FABRICANTES EUROPEOS
AVENIDA DE MAYO 1396

N. PERCICH
Dentista del C. de la Prensa
362 - BERNARDO DE IRIGOYEN - 362

Dr. DEGIOVANANGELO
Especialista en sífilis, piel y oídos. Sordera, nuevo tratamiento. - Viamonte 1548 de 14 a 17. - Domingos de 9 a 11. v17

Ginebra
"BOLS"
su color ámbar pálido comprueba su vejez.
El punto final de toda buena comida.
Importadores | MOSS y Cía. Ltda., S. A. BUENOS AIRES

EL MEJOR CEMENTO
GILLINGHAM PORTLAND CEMENT COMPANY LONDON PORTLAND CEMENT ENGLAND
Aprobado por la Dirección General de Obras de Salubridad y puede ser empleado en cualquier obra nacional.
Este cemento se ha vendido durante muchos años en esta plaza, bajo la marca
"CAMPANA"
Unicos importadores:
S. A. Comercial e Industrial
JORGE BELL e HIJOS
649 - DEFENSA - 673
BUENOS AIRES

Profesor Dr. Agote
De la Facultad. — Médico jefe del Instituto Modelo de Clínica. — Titular de Clínica Médica. — Hospital Rawson.
Enfermedades internas y de los niños.
LAVALLE 1515. — De 14 a 16.
(Menos los viernes)

Dr. Polito
Especialista: Piel, Secretas, Sífilis, Urinarias. De los Hospitales Ramos Mejía y Rawson. Se mudó a la calle Rmé. Mitre 1545. De las 14 a las 19. v15jun

ESTOMAGO
Estómago, Intestinos, Hígado, Sangre.—Dr. COLECCHIA, especialista del Hosp. Argerich. De 14 a 17. Victoria 1169. Rayos X.

¡OJO! COMPRO
DENTADURAS postizas usadas aunque rotas, hasta
$ 4 EL DIENTE C. Pellegrini 622, de 13 a 18. Discreción.

TIENDA SAN MIGUEL
ELIAS ROMERO y Cía.
Casa Fundada en 1857 - Bmé. Mitre 902 - 946 esq. Suipacha
Nuestra Clientela lo Exige
y para complacerla
Continuaremos de nuevo
Hasta el 25 de Junio
La Venta Extraordinaria de OTOÑO e INVIERNO
Haciendo el Descuento del 25 %
SOBRE NUESTROS YA REDUCIDOS PRECIOS
Y EN TODOS NUESTROS ARTICULOS DE
Tienda, Alfombras y Tapicería
SIN DISTINCION
Mercaderías Finas a Precios Bajos
Nota: Nuestra distinguida clientela que tiene cuenta corriente en la casa, disfrutará del mismo descuento en las compras que efectúe hasta el 25 de junio.
Horario de venta: de 9 a 12 y de 15 a 19

Tirada San Juan
BATONES Y ROPA DE ABRIGO
Destinada a facilitar en condiciones únicas de costo, la provisión de esta clase de prendas, iniciamos hoy por
10 DIAS SOLAMENTE, con
IMPORTANTE REDUCCION DE PRECIOS
y un buen conjunto de modelos, esta
VENTA EXTRAORDINARIA

3139 BATON de moleton doble faz colores unidos, artículo clase especial y mucho abrigo, PRECIO REBAJADO a pesos . . . 15.50
3118 BATON de velour, tejido abrigado de fantasía, convinado con tejido ratinado liso, PRECIO REBAJADO a pesos . . 14.50
3131 BATON de velour doble faz artículo de inmejorable calidad, con adornos de fino festoneado, PRECIO REBAJADO . . . $ 12.50
3148 BATON de bombasí afranelado, muy buena clase, colores de fantasía, con adorno de lindo festoneado PRECIO REBAJADO $ 6.70

MENAJE
Con gran abundancia de artículos prácticos para COMEDOR, COCINA y LIMPIEZA la TIENDA SAN JUAN celebra hoy, esta clásica venta económica.
Saldo Excepcional
A PRECIOS SUMAMENTE BAJOS, realizamos hoy, una gran cantidad de LOZA, CRISTALERIA y ARTICULOS de aluminio, con pequeñas averías y defectos de fabricación.
GRANDES ALMACENES
Tienda San Juan
CIBRIAN Hnos. (S. A.)
ALSINA y PIEDRAS

Doctor H. CASINELLI
Cirujano del Hospital Alvear. Especialmente cirugía y señoras. Corrientes 2975. U. T. 855, M. (Sanatorio) de 15 a 18.

Dr. ROA
Especialista. Jefe de Piel y Venéreo-Sifilíticas del Hosp. P. Piñero. Piel, Secretas, Estómago e Intestinos. De 15 a 18. Esmeralda 491.

Sanatorium Lavalle
Director: Dr. JOSE V. VARALLA
Calle LAVALLE 1750-52.
Pensiones de lujo y económicas. — Salas de operaciones modelo. — Servicio médico permanente. - Los enfermos pueden ser operados por médicos de su confianza.

Dr. O'FARRELL Profesor de la Facultad. Atiende especialmente enfermedades de señoras: de 14 a 15. Viamonte 550. v30

ESTOMAGO
Dr. RAFFO INTESTINOS, RAYOS X. - SANGRE.
De 16 a 18. - VIAMONTE 1617. v30

CURACION DE LA LEPRA
y demás enfermedades graves de la piel, con las aplicaciones del específico de Oriente DERMIKAL. Consultorio del especialista Dr. CANTARELL, Lavalle 910, de 14 a 17. 1p

Dr. AROLDO ANFORA
Garganta, nariz y oídos. De los servicios de la especialidad, de los hospitales Rivadavia y Francés. — Talcahuano 856. — De 14 a 17. U. T. 2490, Juncal.

Dr. ELIZALDE Jefe del servicio de las enfermedades del riñón, próstata, vejiga, etc., en el Hosp. San Roque. Consultas de 15 a 18, Paraguay 957.

Doctora GIORGI
Médica de la Maternidad del Hospital San Roque. - Enfermedades de señoras y partos. Consultas: de 15 a 17. - Corrientes 1212.

SECRETAS 606-914 AVARIOSIS. URINARIAS.
Dr. SANTORO. - Cura radicalmente la estrechez y debilidad. Abonos económicos. - Calle Perú 877. - De 13 a 17 y de 20 a 21.

TRAPICHE
EL MEJOR VINO DE MESA

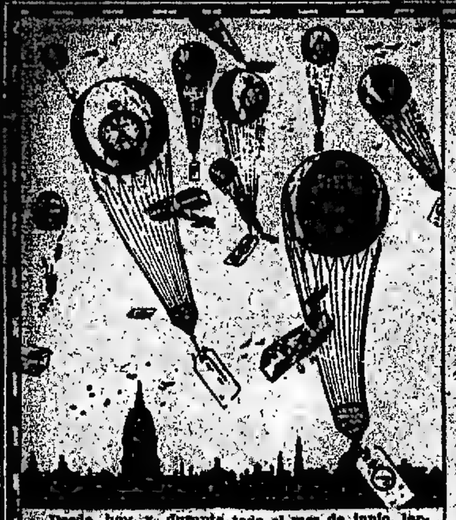

Desde hoy y durante todo el mes de junio, harémos 50.000 globos, provistos de un vale por un reloj, de los cuales 2.000 serán gratis.
Aconsejamos a nuestros favorecedores revisen las mantas y jardines de sus casas por si hubiesen caído en ellos algunos de estos vales.
CASA ESCASANY.

30.000 RELOJES
FABRICACION SUIZA

Lo mejor que se fabrica en RELOJES — Desde HOY y hasta su total venta, mantenemos los NUEVOS PRECIOS que les hemos fijado; lo que favorecerá notablemente a todo comprador.

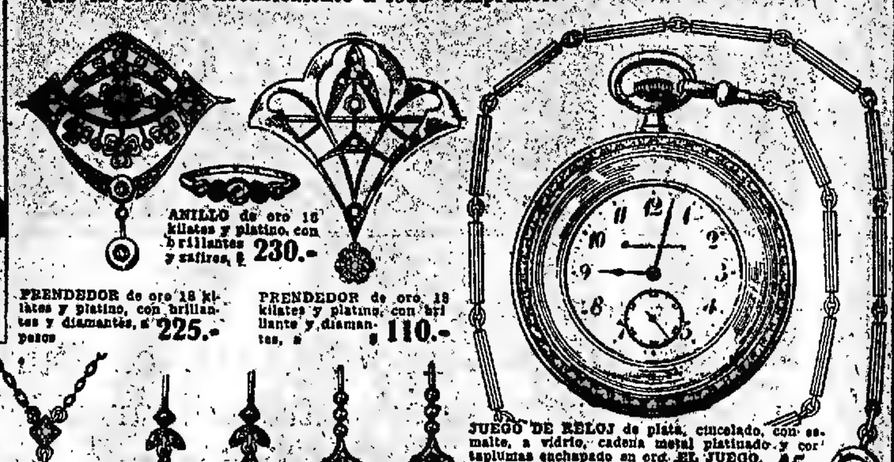

ANILLO de oro 18 kilates y platino, con brillantes y zafiros, $ 230.-

PRENDEDOR de oro 18 kilates y platino, con brillantes y diamantes, a pesos $ 225.-

PRENDEDOR de oro 18 kilates y platino, con brillante y diamantes, a $ 110.-

JUEGO DE RELOJ de plata, cincelado, con esmalte, a vidrio, cadena metal platinado y cortaplumas enchapado en oro. EL JUEGO. $ 45.-

ROSETAS de oro 18 kilates y platino, con brillantes y diamantes, a pesos $ 175.-

ROSETAS de oro 18 kilates y platino, con brillantes y perlas finas, a pesos $ 265.-

ROSETAS de oro 18 kilates y platino, con brillantes y diamantes, a pesos $ 125.-

ROSETAS de oro 18 kilates y platino, con brillantes y diamantes, a pesos $ 145.-

ALFILER para corbata, de oro 18 kts y platino, con diamantes, a pesos $ 45.-

GEMELOS de oro 18 kilates con brillantes a $ 95.-

ANILLO de oro 18 kilates y platino, con brillantes y diamantes, $ 90.-

ANILLO de oro 18 kilates y platino, con brillantes y diamantes, a pesos $ 140.-

PENDENTIF de oro 18 kts. y platino, con brillantes diamantes y safiro, a $ 285.-

ANILLO de oro 18 kilates y platino, con brillantes y piedras de color, a pesos $ 150.-

ANILLO de oro 18 kilates y platino, con brillantes y perlas finas, a pesos $ 320.-

ENIGMA

DE METAL ARTISTICO, a vidrio, a $ 8.50

CASA ESCASANY

DE PLATA FINA, a vidrio, a $ 10.-

ROUNDLY

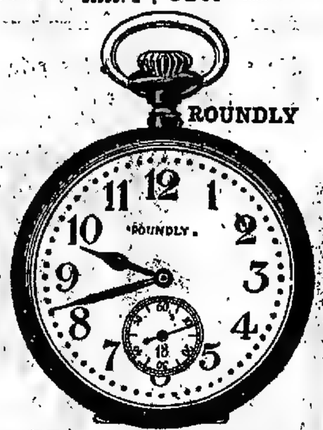

DE ACERO, a vidrio, pesos $ 16.-

ESCASANY WATOR

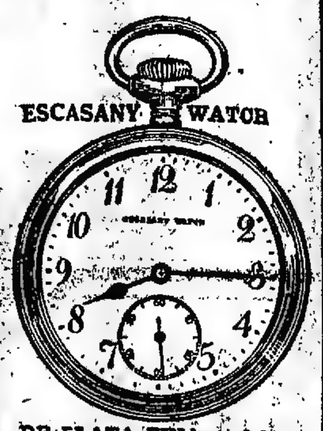

DE PLATA FINA, a vidrio, a $ 20.-

SOLICITEN nuestro catálogo ilustrado enviado. El, que lo reclamen gratis al interior de la República.

CASA ESCASANY
JOYERIA Y RELOJERIA

SUCURSALES: TUCUMAN - BAHIA BLANCA - MAR DEL PLATA (RAMBLA)

CASA CENTRAL: PERU ESQUINA RIVADAVIA BUENOS AIRES

TODO PEDIDO lo remitimos franco de porte, al interior, siempre que su peso y volumen permita ser despachado por encomienda postal.

LIQUIDACIÓN

Continúa con gran éxito nuestra **LIQUIDACION** de Novedades para

INVIERNO

Ante la imposibilidad de dar cumplimiento al enorme reparto de mercaderías vendidas, invocamos la benevolencia de nuestras clientes, de quienes esperamos se dignen llevar personalmente o mandar retirar, las nuevas compras, siempre que les sea posible.

LANAS y SEDAS

BOMBASINES y franeletas, rica calidad, con dibujos muy modernos y colores lisos, a $ 1.40, 1.10, 0.95 y . . $ 0.85

VELOURS de rica lana, en todos los colores y negro; doble ancho, de pesos 9.90, los liquidamos, a . . . $ 6.90

FRANELETAS de muy buena clase, en todos los colores. El metro, a . . . . . $ 0.50

SARGAS y GABARDINAS en todos los colores y negro; doble ancho; de $ 3.80, la liquidamos, a . . . . . $ 2.50

GENEROS ingleses, de lana, lisos y a cuadros; ancho 140 ctms. de $ 10.90, los liquidamos, a . . . . . $ 5.50

SARGA CASIMIR, calidad extra, marino y negro solamente; ancho 150 centímetros. De pesos 22.50, la liquidamos, a . . . . . $ 12.90

RIQUISIMAS gabardinas de lana, para trajes y tapados, gran surtido de colore y negro; ancho 130 ctms. De $ 22.50, las liquidamos, a . . . . . $ 15.90

EXCEPCIONAL. Satin brillante de pura seda, calidad extra, colores claros para soirée. Doble ancho, de $ 15.80, rebajados a . . . . . $ 8.80

OFERTA EXTRAORDINARIA. Espumilla francesa de pura seda, muy rica clase. Infinita variedad de colores; ancho 100 ctms. Precio excepcional . $ 4.80

ESPUMILLA de pura seda, marino, marrón y blanca; ancho 100 ctms. Gran reclame, a . . . . . $ 3.50

BREITSCHWANZ. La más perfecta imitación a la piel, especial para tapados y adornos; ancho 125 centímetros. Desde . . . . . $ 17.80

VELOURS anglais, calidad extra muy souple. Artículo de gran moda para vestidos y tapados, colores de moda; ancho 70 ctms. de $ 6.80, rebajado a $ 3.90

PELETERIA

GRANDES LOTES de cuellos, capas y echarpes de piel loutre, infinidad de modelos; de $ 135, 110, 88 y 68; los liquidamos, a $ 88, 68, 58 y a . . $ 45.—

ZORRO Sitka, color marrón oscuro y claro; variedad de modelos. De $ 145, 120, 78, 58 y 48; los liquidamos a 95, 65, 48, 35, 29 y . . . . . $ 19.—

GRANDIOSO SALDO de pieles liebre "lustre" y facon renard, infinidad de modelos, en gris, negro o blanco. De $ 48, 35, 28, 25, 16 y 13.80, los liquidamos a $ 29, 22.50, 18.50, 14.80, 9.80 y $ 6.80

MANCHONES liebre "lustre" y facon renard, variedad de modelos, en negro, gris o blanco; de $ 29, 22 y 18; los liquidamos a $ 9.50, 6.90 y a . . $ 5.90

MANCHONES renard Sitka, en marrón oscuro, variedad de modelos, de $ 125 y 85; los liquidamos, a $ 45, 36 y a pesos . . . . . $ 29.—

CUELLOS piel skungs, infinidad de modelos y tamaños, de $ 78, 45, 38 y 22; los liquidamos a $ 49, 28, 22 y a pesos . . . . . $ 12.80

TAPADOS piel loutre Asia y Colombia, largo 120 ctms., todo forrado en seda; de $ 390, 350, 325 y 270, los liquidamos a $ 298, 250, 225 y . . . . $ 195.-

CONFECCIONES

TRAJES TAILLEUR, confeccionados en gabardinas, velours y sargas de pura lana; diversos modelos en colores de moda. De $ 110 y 95, los liquidamos a pesos . . . . . $ 58.—

TRAJES TAILLEUR, hechos en ricas sargas de pura lana, azul marino y negro; medio forro de seda. De $ 135, los liquidamos a $ 88 y . . . . . $ 78.—

VESTIDOS DE LANA, en sargas y gabardinas azul marino y otros colores de moda; inmensa variedad de modelos. De pesos 85 y 80, los liquidamos a pesos 69, $ 55 y . . . . . $ 49.—

ELEGANTES y MODERNOS vestidos, en ricas sargas y gabardinas de lana; modelos diversos. De $ 135 y 120, los liquidamos a $ 95, 88 y . . . . . $ 75.—

TAPADOS DE LANA, en colores lisos, a cuadros o con dibujos diagonales. Los liquidamos, a $ 48 y . . . . $ 32.—

TAPADOS de velours de laine, diversos modelos, en colores y negro. De $ 160, 140 y 100, los liquidamos, a $ 98, 78 y pesos . . . . . $ 68.—

TAPADOS DE SATIN de seda, charmeuse y taffetas; gran variedad de modelos. Desde . . . . . $ 95.—

VESTIDOS DE SEDA, en espumilla y otros géneros. De $ 78, los liquidamos a . . . . . $ 49.—

VESTIDOS DE SEDA, grandes saldos; diversos modelos en colores de actualidad: De $ 120 y 110, los liquidamos a $ 78 y . . . . . $ 68.—

Artículos varios

CINTURONES de cuero y fantasía, en estilos modernos. De $ 10.50 y 7.50, los liquidamos a $ 4.90 y . . $ 3.90

GUANTES de cabritilla, calidad extra, en tonos de alta novedad. De $ 7.80, los liquidamos, a . . . . . $ 5.80

MODERNOS cierres para carteras, en metal o fina imitación carey. De $ 7.80 y 4.90, los liquidamos a $ 4.90 y $ 2.50

CARTERAS de fino marroquín, gran variedad de modelos. De $ 9.50, 7.80 y 4.50, las liquidamos a $ 5.80, 4.90 y pesos 2.50

MEDIAS negras francesas, tejido semigrueso, calidad muy recomendable. De $ 2.80, las liquidamos a . . . $ 1.90

MEDIAS negras de fino algodón, con caña de seda muy alta. De $ 2.90, las liquidamos, a . . . . . $ 2.25

MEDIAS de seda natural, con costura y pie francés; en negro, gris, marrón y marino. De $ 8.50, las liquidamos, a pesos 6.50

CAMISETAS de pura lana, talles 52, 50, 48, 46 y 44, las liquidamos, a $ 4.90, 4.50, 3.80 y . . . . . $ 3.50

SOMBREROS para señoras, confeccionados en finos terciopelos, enorme variedad de modelos preciosos. De $ 60 y 50, los liquidamos a $ 36 y . . . . . $ 16.—

PINCHES para sombreros, gran saldo, a . . . . . $ 0.15

ESPLENDIDOS modelos de sombreros, en terciopelo, con finos adornos. De $ 120 y $ 100, los liquidamos a $ 82 y pesos . . . . . $ 25.—

FORMAS de sombreros, en terciopelo de seda, modelos muy elegantes, que valían $ 22, las liquidamos a . . $ 10.80

TIENDA SAN MARTIN
676 VICTORIA

EL EXTRACTO DE TABACO

LA OVEJA

es el antisárnico más eficaz y de resultados positivos.
Aprobado oficialmente. — Certif. N.o 30

UNICO IMPORTADOR

ADOLFO MASSIMINO VICTORIA 1327 Buenos Aires

Doctor A. H. MUSCHIETTI
Jefe del servicio de enfermedades de la piel del Hospital Pirovano. Tratamiento radical de las várices sin operación. Viamonte 914, U. T. 3484, Libertad, de 14 a 18

TUBERCULOSIS
Nuevo tratamiento del Prof. MARAGLIANO. Enfermedades de los bronquios y pulmones. SALTA 184 - Consultas de 15 a 16.

SECRETAS VIAS URINARIAS PIEL
Curación rápida y sin dolor. Abonos económicos.
914 - DIATERMIA
Dr. FERRERA, director de la Clínica Modelo. Av. de Mayo 1157 - De 7 a 19.

ESTOMAGO
ESPECIALISTA
Intestinos, Vientre, Debilidad, Enflaquecimiento, Sangre y Pulmón
Dr. SPINEDI - Rivadavia 1359
De 9 a 12 y de 14 a 20 (Domingos de 9 a 15)

DR. AYNES
Secretas, cerviosas y vías urinarias, 606-914. ESMERALDA 463. — Consultas de 13 a 21. Empleados y pobres, gratis.

CURA NATURAL
Para todas las enfermedades crónicas, catálogo y explicaciones gratis, personalmente. De 8 a 20. Pr. Nte. D. CARRERA, Rivadavia 6883. - U. T. 3223, Flores. v30

Manuel M. Raverot — NIÑOS — UNICAMENTE
Médico del Hospital de Niños. — Consultas de las 14 a las 17, menos martes y sábados. Calle Cangallo 1419. - U. T. 0385, Libertad. En el consultorio gratuito de LA PRENSA: lunes y viernes, de 11 a 12.

Dr. EDUARDO S. PAZ Médico de la Universidad de Buenos Aires. Ex asistente a las clínicas de los doctores Widal y Lathé (París). Enfermedades internas (pulmón, corazón, estómago, etc.). Tratamiento de la sífilis y tuberculosis. Cerrito 1161, consultas de 17 a 19. U. T. 488, Juncal.

AMERICAN FOREIGN BANKING CORPORATION
SUCURSAL EN BUENOS-AIRES: CANGALLO 555
TRANSACCIONES BANCARIAS EN GENERAL
CASA MATRIZ: BROADWAY 53 - NEW YORK

COMPAÑIA NAVIERA SOTA y AZNAR
BILBAO
NUEVA LINEA DE VAPORES — SERVICIO REGULAR ENTRE HAMBURGO, AMBERES, ROTTERDAM, PUERTOS DEL NORTE DE ESPAÑA BRASIL Y RIO DE LA PLATA

VAPOR ATXERI MENDI. Descargando en el Dique 4.
VAPOR URKO MENDI, salió de Bilbao el 23 de abril para puertos de Brasil y Río de la Plata.
VAPOR ARINDA MENDI, Salió de Bilbao el 14 de mayo para puertos del Brasil y Río de la Plata.

Estos vapores serán seguidos por otros de la misma Compañía, en intervalos regulares.
Para informes sobre fletes dirigirse a
HOULDER BROTHERS y Co. Ltda.
337 — SARMIENTO — 337 Buenos Aires

\$ 10.000 a 74 y 74.20. De cupón trim. pesos 8.000 a 77 y 77.50.

6 o|o Dda. Int. Pcia. Bs. Aires, 3a. serie, p. hoy, $ 21.250 a 73 y 73.20.

5 o|o Edif. Esc. Pcia. Bs. Aires, pesos 32.000 a 71.

6 o|o Obras Saneam. La Plata, pesos 10.000 a 71.

3 1|2 o|o oro Emp. Ext. Pcia. Bs. Aires, p. hoy, 500 a 44.20.

7 o|o Entre Ríos, $ 41.000 a 91.50 y 60.

Bancos y sociedades anónimas:

Acciones: Ing. La Mendieta, p. hoy, 117 a 115.

Bodegas Arlad, 20 a 108.

Mdo. C. Frutos, oro, p. hoy, 80 a 88.

Soc. Pto. San Nicolás, 1.800 a 33.20, 33.30, 33.20, 33.10 y 33.20; p. fin junio, 500 a 33.50, 33.60 y 33.50.

Soc. Queb. Fusionados, p. hoy, 100 a 28.

Emp. Las Catalinas, oro, p. hoy, 500 a 4.80.

PRECIOS DE LIQUIDACION

A los efectos de la liquidación de operaciones con vencimiento en el día de ayer, la oficina de liquidación de la Bolsa de Comercio fijó ayer los siguientes precios oficiales:

Cédula argentina (ley 8172). 93; 1a. serie, 94; 2a. serie, 92.50; 3a. serie, 90.80; 4a. serie, 90.70; 5a. serie, 92.80; 6a. serie, 92.60; 7a. serie, 90.30, y 8a. serie, 90.20.

5 o|o arg. 1905, a 77, y de 1907, oro, a 78.20. 4 1|2 o|o oro, 1911, a 68.70. 7 o|o deuda municipal, a 93.60. 5 o|o bonos pav. (ley 7091), a 83.50; de ley 9142, a 74, y de cupón trim., a 77.50. 3 1|2 o|o oro ext. Bs. Aires, a 44. 6 o|o Obr. Saneam. La Plata, a 71. 4 o|o Dda. int. Bs. Aires, a 73.

Acciones: Bco. Español, 101. Bco. Francés, oro, 38.50. Cía. Sansinena, oro, 112. Cía. Astra, 59.50. Pto. San Nicolás, 33.20. Queb. Fusionados, 28.

ACCIONES EN VENTA

Quedó ayer la oficina de liquidación de la Bolsa de Comercio, con orden de venta para acciones Cía. General de Fósforos.

CAMBIOS

Cotizaciones oficiales de los cambios bancarios telegráficos realizados ayer en plaza:

Inglaterra	45 3|8
Francia	8.70
Bélgica	8.70
España	5.55
Italia	14.—
Estados Unidos	137.—
Alemania	45.—
Río de Janeiro	28.200
Montevideo	10.25 o|o de desc.

TIPOS DE LOS GIROS BANCARIOS Á LA VISTA

BANCOS	Ing.	Bélg.	Fran.	Alem.	Esp.	Suiza	Italia	Hol.	E. U. A.	Brasil	Mon.
Nación	45 1|2	3.80	3.80	45.—	5.60	—	14.—	—	135.70	—	—
Provincia	45 1|2	3.75	3.75	45.—	5.60	4.18	13.80	2.15	137.—	28.000	11
Lond. R. Plata	45 1|4	3.80	3.80	44.—	5.50	4.20	14.—	—	136.—	28.300	11
Lond. y Brasil	45 1|16	3.68	3.68	45.—	5.55	4.18	13.80	2.15	135.70	28.250	11.50
Anglo Sudam.	45 1|4	3.70	3.70	—	5.58	4.18	13.90	2.15	136.20	—	—
Británico	45 1|4	3.75	3.70	44.—	5.64	—	13.90	—	136.—	—	—
Germánico	45	3.40	3.40	44.50	5.46	4.07	13.75	2.10	137.—	—	—
Alemán	45	3.40	3.40	44.50	5.46	4.07	13.75	2.10	137.—	—	9
National City	45 1|2	3.73	3.73	46.—	5.60	4.20	14.05	2.17	136.—	28.500	—
First Boston	49 3|4	3.85	3.85	—	5.58	4.15	13.90	2.12	135.90	—	—
Español	45 1|4	3.75	3.75	45.—	5.55	4.05	14.—	2.12	134.50	27.500	10
Fran. R. Plata	45 1|4	3.75	3.80	45.25	5.60	4.18	14.—	—	136.—	—	—
Francés Italia	45 1|4	3.85	3.85	—	5.62	4.22	14.—	2.12	135.—	28.100	—
Italia	45 1|2	3.75	3.75	44.—	5.50	4.15	13.90	—	135.—	—	—
Italo Belga	45 1|2	3.80	3.80	44.50	5.60	4.20	14.—	2.14	136.—	—	—
Pop. Argentino	45 1|2	3.85	3.85	45.—	5.60	—	14.10	—	135.40	—	—
Royal Canada	45 1|4	3.85	3.80	45.60	5.60	4.18	14.05	—	135.50	28.200	10.50
Comercial Azul	45 1|4	3.80	3.80	45.—	5.60	4.23	14.—	2.16	135.70	28.100	11.50
Galicia y B. A.	45 1|2	3.90	3.90	45.—	5.60	—	14.10	2.14	136.50	—	11
American Cor.	45 1|2	3.85	3.85	45.75	5.63	4.22	14.15	2.16	135.50	28.500	10.50
Chile y Argent.	45 1|2	3.75	3.75	45.—	5.60	4.20	13.95	2.15	135.—	28.000	11
Yokohama	45 1|4	—	3.85	—	—	—	—	—	137.—	—	—
Arg. Uruguayo	45 1|2	3.85	3.85	45.35	5.60	4.20	14.—	2.15	135.50	—	11.75
Ban. y Américas	45 1|2	3.70	3.70	45.—	5.55	4.17	13.70	2.10	135.—	28.400	11

El Banco de la Nación cotizó ayer los cambios telegráficos a los siguientes tipos: Sobre Inglaterra, 45 1\|4; Francia, 3.75; Bélgica, 3.75; Alemania, 45; España, 5.45; Italia, 13.95; Estados Unidos, 136.50; Suiza, 4.21; Montevideo, 10 o|o a favor del tenedor.

Otras cotizaciones de ayer, a la vista: sobre Suecia, a 1.41; sobre Noruega, a 1.41; sobre Dinamarca, a 1.82; sobre Yokohama, a 56.50; sobre Montreal, a 112; sobre Alemania, a 2.45; sobre Portugal, a 7; y sobre Austria, a 1.95.

Para cambios a noventa días la plaza cerró con Bancos tomadores: sobre Inglaterra, 46 5|8; sobre Nueva York, 131.50; sobre Francia, 9.20; sobre Italia, 14.60; sobre España, 5.80, y sobre Bélgica, 9.10.

A los tipos de cambios cotizados ayer, el valor de las principales monedas extranjeras a moneda legal es el siguiente:

1 libra esterlina	$ 12.—
100 francos	" 28.11
100 francos belgas	" 26.11
100 pesetas	" 40.93
100 liras	" 16.23
100 marcos	" 5.05
100 dólares	" 311.36
100 gulden holandeses	" 166.20
100.000 reis	" 40.60

DESCUENTO BANCARIO

Por descuentos de pagarés comerciales la tasa del interés oscila entre 7 y 8 1|2 por ciento; para operaciones de letras de particulares, según firmas, se cobra de 7 a 9 por ciento anual.

CAJA DE CONVERSION

El total de los saldos en metálico que registra el balance emitido ayer por la Caja de Conversión, asciende a pesos oro 470.609.128.78; incluye, además de las existencias locales, por 466.476.969.25 pesos oro, bonos por depósitos en las legaciones, importe de 4.122.157.62 pesos oro.

La circulación monetaria a papel, níquel y cobre asciende hoy a pesos moneda legal 1.863.563.373.50.

COTIZACIONES DE CEREALES

EN EL PAIS Y EN EL EXTERIOR

MERCADOS EXTRANJEROS

TRIGO

Chicago, mayo 31—Trigo colorado, norteamericano, en centavos oro, por bushel de 60 libras, iguales a 27:215 kilogramos, entrega en junio, 127; para julio, 123.50; más alto, julio, 131.25; más bajo, 128.50.

Liverpool, mayo 31—Trigo, tipo Rosario de Santa Fe, entrega en junio, a 7|6 chelines por cada 82 libras. Tipo Río de la Plata, entrega en octubre, 14 chelines por quarter.

MAIZ

Chicago, mayo 31—Maíz mixto, norteamericano, por bushel de 56 libras, equivalente a 25:401 kilogramos, en centavos oro, entrega en julio, 94.75; septiembre, 96.38.

Liverpool, mayo 31—Maíz amarillo, tipo Río de la Plata, por quarter, entrega en junio-julio, 40.

Maíz mixto, norteamericano, por central, equivalente a 45:359 kilogramos, para julio, 91; disponible, 10|3.

Amberes, mayo 31—Maíz amarillo, tipo Río de la Plata, para entregar en junio-julio, por 100 kilogramos, 43 francos.

Rotterdam, mayo 31—Maíz mixto norteamericano, por cada 1.000 kilogramos, en florines, en junio, 107; en julio, 97.

Hamburgo, mayo 31—Maíz, entrega en junio, por cada 1.000 kilogramos, 2.360 marcos.

LINO

Duluth, mayo 31—Lino, por bushel de 56 libras, o sea 25:401 kilogramos, en centavos oro, para julio, 193; para octubre, 197.

Hull, mayo 31—Lino, Río de la Plata, por quarter de 112 libras, entrega en junio-julio, 17.

Londres, mayo 31—Lino, tipo Calcuta, entrega en junio, cada 112 libras, 18|6.

Amberes, mayo 31—Lino, entrega junio-julio, cada 100 kilogramos, 78.

Aceite de lino, por cada 100 kilogramos, disponible, 165.

Amsterdam, mayo 31—Aceite de lino, por cada 100 kilogramos, entrega en junio, 86.75 florines; para septiembre-diciembre, 85.

AVENA

Chicago, mayo 31—Avena, por bushel de 32 libras, iguales a 14:516 kilogramos, en centavos oro; para julio, 40 7|8; para septiembre, 42 3|8.

Londres, mayo 31—Avena, tipo Río de la Plata, entrega en junio-julio, cada 320 libras, 27|3.

Liverpool, mayo 31—Avena pelada, para junio-julio, cada 320 libras, 27; disponible, 29|6.

Amberes, mayo 31 — Avena, cada 100 kilogramos, entrega en junio-julio, 49 francos.

AUMENTO EN EL PRECIO DEL TRIGO

Liverpool, mayo 31 — El gobierno británico resolvió aumentar en un chelín por quárter el precio del trigo argentino.

Liverpool, mayo 31 — En la plaza de Londres se vendió un cargamento de 5.000 toneladas de trigo barleta ruso en viaje para Italia, al precio de 8 2|6.

MERCADO DE CEREALES A TERMINO DE BUENOS AIRES

Primera rueda—Trigo, p. julio, 2.800 ton. a 17.15, 17.12 y 17.16; p. agosto, 1.600 ton. a 16.85, 16.85, 16.81, 16.82, 16.80 y 16.81; p. septiembre, 200 ton. a 16.57.

Maíz, p. junio, 600 ton. a 7.80 y 7.82. Lino, p. junio, 400 ton. a 16.55 y 16.60; p. agosto, 200 ton. a 16.75 y 16.80.

Avena, p. junio, 400 ton. a 8.10.

Segunda rueda—Trigo, p. julio, 4.600 ton. a 17.10, 17.08, 17.10, 17.05 y 17.08; p. agosto, 800 ton. a 16.75, 16.70 y 16.71; p. septiembre, 1.200 ton. a 16.50, 16.47 y 16.50.

Maíz, p. junio, 1.000 ton. a 7.70, 7.68 y 7.65; p. julio, 400 ton. a 7.35 y 7.75; p. agosto, 800 ton. a 7.82, 7.80 y 7.85; p. septiembre, 400 ton. a 8 y 7.90.

Lino, p. junio, 200 ton. a 7.55; p. agosto, 700 ton. a 16.75, 16.70, 16.80, 16.85 y 16.90.

PRECIOS DE AJUSTE

Entrega	Trigo	Maíz	Lino	Avena
Disponible	17.75	7.75	16.65	8.10
Ent. junio	17.75	7.75	16.65	8.10
Id julio	17.15	7.90	16.70	8.30
Id agosto	16.80	8.—	16.85	8.35
Id sept'bre.	16.60	8.05	16.90	—

PRECIOS OFICIALES

La Cámara Gremial de Cereales fijó ayer los siguientes precios para mercadería disponible:

Trigo barleta, 17.80; de pan, para el consumo, 17.35; en Bahía Blanca, id pan, 17.30.

Lino, en dársena, base 4 por ciento de cuerpos extraños, 16.50.

Avena, base 47 kilogramos, en dársena, 8; en Bahía Blanca, para exportación, 7.85.

Maíz amarillo, nuevo, 7.90.

BOLSA DE CEREALES

Entradas de cereales por las siguientes estaciones de ferrocarriles:

Once: Trigo 9.786 bolsas, triguillo 50 id, maíz 6.657 id, lino 823 id, nabo 12 id, avena 6.044 id, cebada 180 id, centeno 159 id, alpiste 185 id, cebadilla 180 id, maní 565 id.

Brian: Trigo 2.955 bolsas, avena 3.322 idem.

Buenos Aires: Trigo 938 bolsas, maíz 4.865 id, lino 2.515 id, nabo 180 id, avena 211 id, girasol 520 id.

P. Alsina: Trigo 367 bolsas, lino 259 idem.

Rural: Trigo 1.741 bolsas, lino 172 id, nabo 44 id, maní 1.364 id, avena 80 id.

Colegiales: Maní 800 bolsas.

F. Lacroze: 2.914 atados.

Sola: Trigo 1.276 bolsas, avena 1.362 id; harina 143 id, cebada 480 id, alfalfa 221 id.

Palermo: Trigo 242 bolsas, avena 295 id, cebada 184 id, cebadilla 2725 id, alpiste 60 id.

Retiro Pacífico: Cebadilla 485 bolsas.

C. Córdoba: Harina 260 bolsas.

Retiro C. Argentino: Harina 2.691 bolsas, maíz 19 id, avena 52 id, alpiste 34 id, porotos 53 id.

Puerto: Lino 7.947 bolsas.

Total de las entradas: Trigo 17.305 bolsas, triguillo 50 id, maíz 11.521 id, lino 11.512 id, nabo 238 id, avena 9.365 id, cebada 824 id, centeno 159 id, alpiste 229 id, alfalfa 229 id, harina 2.957 id, harina 2.951 id, cebadilla 940 id, paja guinea 2.914 atados, maní 2.729 bolsas, patatas 2.631 id, pasto 2.766 fardos grandes y 5.526 chicos.

Ventas de ayer:

Trigo candeal—80 bolsas sen Sola a pesos 20.50.

Trigo varias clases—200 bolsas en el Once a $ 18, 350 a 18, 510 a 18, 610 a 18, 694 a 17.70, 490 a 17.70, 670 a 17.50, 132 a 17.20, 278 id en Sola a 17.50, 390 id en el Once a 17.30, 2.098 a 17, 300 id en Palermo a 17, 747 a 17, 946 id en Haedo a 16.50, 472 a 16.60, 240 id en el Once a 16.75, 194 id en Sola a 16.50, 120 id en el Once a 16.70, 186 id en Sola a 16, 61 id en el Once a 16, 1.101 id en Sola a 15.

Maíz amarillo—800 bolsas en Estación Buenos Aires a 7.50, 128 id en depósito a 7.40, 1.800 id en el Once a 7.40, 420 id viejo en Estación Buenos Aires a 7.30, 435 a 7.30, 257 a 7.30, 690 id en el Once a 7.20.

Avena—150 bolsas en Sola a $ 8, 813 id en el Once a 8.50, 210 a 8.50, 50 id en Estación Buenos Aires a 8.25, 623 id en Haedo a 8.20, 300 id en el Once a 8.20, 170 a 8.15, 170 a 8, 336 id en Sola a 7.70, 303 a 7.70, 532 id en el Once a 7.80, 342 id en Sola a 7.70, 380 id en el Once a 7.70, 85 a 7.40, 525 a 7.40, 600 id en Haedo a 7.50, 423 a 7.50, 210 id en el Once a 7.20.

Avena despuntada—118 bolsas en Sola a $ 10, 30 id en el Once a 10.

Cebada—42 bolsas en el Once a pesos 10.50, 70 a 6.50.

Girasol—355 bolsas en Sola a $ 6.50.

Lino—574 bolsas en Haedo a $ 15.70, 347 a 15.40, 318 id en Palermo a 15.20, 80 id en el Once a 14.50, 346 id en Estación Buenos Aires a 14.20, 2.032 id en el Once a 14.20, 230 id en Palermo a 14.20.

Cebadilla—409 bolsas en Retiro a $ 6.

Semilla de alfalfa—133 bolsas en Sola a $ 6.50, 40 a 5.50, 62 a 5.40.

OPERACIONES DE ULTIMA HORA

Trigo varias clases—520 bolsas en el Once a $ 18.10, 715 id en el Once a 17.90, 3.200 a 17.70, 124 a 17.70, 430 a 17.70, 360 a 16.70, 80 a 16.50, 150 id en Sola a 15.50, 325 id en el Once a 15.50, 110 id. inferior en Palermo a 12.50, 500 id en el Once a 15.

Maíz morocho—523 bolsas en Estación Buenos Aires a $ 9, 440 a 9.

Maíz amarillo—280 bolsas en el Once a $ 7.50, 270 id en Retiro a 7.50, 491 id en Sola a 7.30, 373 a 7.30, 108 (caliente) en Sola a 5.40.

Lino—476 bolsas en Sola a $ 15.60, 318 id en Palermo a 15.20.

Avena—160 bolsas en el Once a $ 8.55, 470 a 8, 600 a 7.70, 670 a 7.50.

Centeno—159 bolsas en el Once a pesos 17.50.

Cebadilla—206 bolsas en Sola a pesos 7.05, 580 a 6.50, 500 id en el Once a 6.25.

Nabo—70 bolsas en Sola a $ 16, 650 id al llegar en el Once a 14.50, 158 id en el Once a 14, 83 id en Palermo a 13.50, 41 id en el Once a 13.50, 266 id en depósito a 13.

Alpiste—150 bolsas en el Once a $ 8.

Las precedentes operaciones fueron realizadas por los siguientes consignatarios:

Juan Lalor, José Etcheverry y Cía., J. Días y Cía., Arseno Hnos., Perlender y Cía., Benvenuto Hnos., Goñi Lorenzo y Cía., Seguí Hnos. y Cía., F. D'Hers y Cía., Orcoyen B. y Cía., Accame, Bellini y Cía., W. García y Cía., J. E. Pellitz, T. Ojea, Oscamou y Cía., S. v Berretche, Irretavizcaya y Methol, B. y Crespo, A. y Blaquier, Iriart y Zalva, Barrera Villapol y Orbeta, E. Calvo y Cía., H. Devoto y Cía., Palacios Hnos., Chapar y Cía., Quallos, P. y A. Lanusse, Bracchi Hnos., Rondineau, Ruso y Cía., A. Rinaldi, Seguí Hnos. y Cía., R. D. Barker y Cía.

EN ROSARIO

MERCADO GENERAL DE PRODUCTOS NACIONALES

Primera rueda — Trigo, p. junio, 800 ton. a 16.60 y 16.70; p. julio, 1.000 ton. a 17.20; p. agosto, 2.400 ton. a 16.70, 16.75, 16.70 y 16.75; p. septiembre, 600 ton. a 16.50.

Maíz, p. junio, 1.400 ton. a 7.70; p. julio, 1.000 ton. a 7.85; p. agosto, 1.600 ton. a 7.85 y 7.95; p. septiembre, 1.600 ton. a 8.05.

Lino, p. junio, 400 ton. a 16.35; p. julio, 400 ton. a 16.35, 16.38 y 16.40; p. septiembre, 100 ton. a 16.55.

Segunda rueda — Trigo, p. junio, 1.000 ton. a 17.65; p. julio, 600 ton. a 17.30 y 17.18; p. agosto, 200 a 16.75; p. septiembre, 200 a 16.50.

Maíz, p. junio, 200 ton. a 7.80; p. septiembre, 200 a 7.95.

Lino, p. junio, 800 ton. a 16.35; p. agosto, 2.200 ton. a 16.45 y 16.50; p. septiembre, 100 ton. a 16.50.

PRECIOS DE AJUSTE

Entrega	Trigo	Maíz	Lino
Disponible	17.65	7.70	16.30
Entrega junio	17.65	7.70	16.35
Id julio	17.20	7.80	16.35
Id agosto	16.75	7.95	16.45
Id septiembre	16.50	8.05	16.55

PRECIOS OFICIALES

La Bolsa de Comercio fijó ayer las siguientes cotizaciones oficiales para mercadería disponible, afuera, puesta en vagón en Rosario:

Trigo, tipo Rosario, número 1, 78 kilogramos, $ 18; número 2, 17.60.

Lino, base 4 o|o, a 16; nuevo, 16.35.

Maíz amarillo, 7.70.

MERCADOS DE LA PRODUCCION

EXPORTACION DE CARNES

El frigorífico The Anglo South American Meat Co. Ltd. embarcó en el día por "Gaelicstar", para Londres, 15.000 cuartos vacunos, 18.582 reses de carnero y 49 toneladas de menudencias congeladas.

—Con destino a Londres, en el "Cotati", despachó el frigorífico Smithfield, 7.892 cuartos vacunos, 500 toneladas de trozos de carne vacuna, 100 toneladas de menudencias.

—El frigorífico Las Palmas despachó para Amberes, en el "Kut", 11.915 cuartos vacunos; para Londres, en el vapor "Cotati", 4.332 cuartos vacunos, 4.332 reses de carnero y 1.857 de cordero; para Southampton en el vapor "Arlanza", 1.651 cuartos vacunos.

La dirección de la

GRAN TIENDA "LA IMPERIAL"

deseando realizar una gran

VENTA EXTRAORDINARIA

durante los días del 1.° al 20 del corriente, ha resuelto hacer a sus favorecedores un

DESCUENTO DE 30 %

sobre las compras que se efectúen en todos los artículos sin distinción alguna de nuestras secciones:

Confecciones, Vestidos, Tapados, Tejidos, Lanas, Sedería, Mercería, Blanco, Lencería y Alfombras.

Nuestro sistema de ventas al contado nos permite vender a precios que no admiten competencia; esto, unido a la gran BONIFICACION que durante estos veinte días hemos puesto en práctica, es lo suficiente para aconsejar a Vd. realice sus compras en nuestra casa.

Al mismo tiempo hacemos presente a nuestra distinguida clientela del interior, que igualmente gozará del DESCUENTO indicado en todos los pedidos; pudiendo por lo tanto deducir esta bonificación o sea el 30 o|o del importe de las compras pedidas por el catálogo de la presente estación.

802 - VICTORIA - 802

Buenos Aires — HERNANDEZ & Cía.

UN REGALO
EN PRECIOS
A la Mitad de Precio

LA enorme venta efectuada en el curso de nuestra *Semana Fin de Mes*, clausurada ayer, ha producido una cantidad extraordinaria de ***RETAZOS*** de toda clase de géneros: **Sederías, Terciopelos, Velours, Sargas, Gabardinas, Bayaderas, Fantasías, Moletones, Bombasíes, Cintas, Galones, Puntillas,** etc., etc., los que saldaremos desde hoy

A LA MITAD DEL PRECIO MARCADO

o sea por la cuarta parte de su valor.

"La Piedad" liquida sus RETAZOS los primeros días de cada mes y lo hace siempre a la mitad de sus precios marcados, en beneficio exclusivo de sus favorecedores.

SACOS y SWEATERS DE PUNTO
Realización Completa

UNA OCASION

SACO tricot de pura lana, surtido completo de colores y negro, calidad de gran resultado, talles hasta el 54. De $ 24.80, LOS LIQUIDAMOS, a . . . . . $

15.50

INICIAMOS HOY

una realización general de todos los Sacos y Sweaters de punto, para Señoras y Niñas, todos de procedencia extranjera y modelos de la mayor actualidad.

LOS PRECIOS FIJADOS EQUIVALEN a nuestro COSTO

SACO de punto tricot de lana, tejido grueso y abrigado, colores verde y negro, talles hasta el 50. LIQUIDAMOS a . . . . . $ **6.90**

SACOS tricot de pura lana, punto perlé muy elástico, artículo extranjero, colores y medidas a voluntad. De $ 32.50, LOS LIQUIDAMOS, a $ **22.50**

SWEATER en punto perlé de pura lana, cuello y vistas afelpadas al tono o de otro color, colores todos de gran moda. LOS LIQUIDAMOS $ **22.50**

OTROS MODELOS de SWEATERS riquísimos, cuyos precios son de pesos 42 y 58, LOS LIQUIDAMOS a $ **28.50**

UN GRAN LOTE de tapaditos y vestidos para niñas, en puntos perlé y tricot, de lana muy fina, colores todos de gran actualidad, medidas de 2 a 10 años. Varios modelos, que valen de $ 25 a 28.50, LOS LIQUIDAMOS, a . . . . . $ **15.50**

MUY EXCEPCIONAL

MODELO de saco muy distinguido, en pura lana extranjera, artículo abrigado y muy souple, vistas y puños afelpados en color combinado. De $ 48.50 que valen, LOS LIQUIDAMOS, a . . . . . $

28.50

TIENDA **LA PIEDAD**

B.me MITRE ESQ. CERRITO.

SECRETAS - VENEREAS

Dr. L. VETERE De la Universidad de Nápoles y B. As. Ex Médico del Hosp. Italiano. Cura rápida enfermedades venéreas, internas y señoras. Humberto I 1928 U. T. 470, B. Orden. De 1 a 10 y de 15 a 17. vsjun

Dr. ZACARIAS GUZMAN

De regreso de Europa con **RADIUM** para Cáncer, Tumores, Piel, Reumatismo, Neurastenia, etc. — Rayos ultravioleta. Viamonte 1571, de 14 a 17.-U. T. 2160, J.v30

Trajes Sobretodos

DESDE $ 35

Desde $ 35, vendemos trajes y sobretodos, que constituyen el surtido más vasto en plaza. Como siempre, las prendas tienen nuestro inconfundible sello de elegancia y solidez.

Albion House

Cangallo esq. Maipú

BANCO ARGENTINO URUGUAYO

ABONA:

En CAJA de AHORROS

a retirar en cualquier momento, y sin previo aviso, y con capitalización trimestral

6 %

En Cuenta Corriente

1 %

DE INTERES ANUAL

PLAZO FIJO, CONVENCIONAL

138 - RECONQUISTA - 146

BUENOS AIRES

Dr. MATTA Diplomado en las clínicas de vías urinarias, Facultad de Medicina de París. - Jefe del servicio Hospital Militar. - Riñón, Próstata, Vejiga, Uretra. Calle Lavalle 1212. - De 14 a 18.

HEMORROIDES

Curación radical garantida, sin operación, sin dolor, sin inyecciones, sin supositorios, ni pomadas. — ESTOMAGO, INTESTINO E HIGADO ESPECIALMENTE. — RAYOS X gratis. — Dr. GUAITA, calle Sarmiento 1470, de 14 a 17.

Dr. M. KUTYN

Dentista norteamericano

Dentaduras fijas. Operaciones sin dolor. Ultimos adelantos. Av. de Mayo 1411, de 10 a 11 y de 14 a 17, menos jueves. v30

KALISAY

EL MEJOR VINO QUINADO

20 Años de éxito

BOLSA DE COMERCIO DE PRODUCTOS FORESTALES

Entraron ayer en este mercado 105 toneladas de carbón, 210 de leña y 900 fardos chicos de pasto.

Precios del día, mercadería puesta sobre vagón, por cada 1.000 kilogramos.

Carbón	Colegiales	B. Aires
Quebracho blanco,	de $ 70 a 80	65 a 72
Mezcla.	" " 48 a 55	—
Algarrobo Santiago	" " 39 a 44	—
Córdoba.	s|c	
Carbonilla q. blanco.	" " 30 a 35	—
Leña		
Quebracho c. torta campana.	" " 37 a 39	—
Torta 1|2 campana	" " 30 a 34	—
Campana.	" " 31 a 35	—
1|2 campana.	" " 28 a 30	—
Verde, tipo F. C.	" " 23 a 24	—
Algarrobo.	" " 19 a 21	—
Alfalfa		
Santiago.	" " 55 a 60	—
Córdoba.	" " 49 a 45	—
Mezcla.	" " 30 a 38	—

El carbón húmedo se cotiza con un 10 a 20 por ciento de rebaja.

MERCADO CENTRAL DE FRUTOS

Movimiento de ianas.

	1921 kilogram.	1920 kilogram.
Entrada ayer.	181.264	64.101
Salida. id.	237.320	94.420
Entrada desde 1.° de julio	35.569.075	51.578.466
Existencia, hoy	14.126.231	22.015.673

Relativamente animado estuvo ayer el mercado de lanas, pagándose de $ 7 a 8 la crina gruesa, de $ 5 a 6 la mediana y de $ 3 a 7,60 la crusa fina; borregos y segundas esquilas, de $ 2 a 4; crusa fina de Santa Cruz, a $ 7,50, y fina del Chubut, a $ 7.

Para el resto lanares siguió la plaza encalmada, pagándose de $ 0,35 a 0,40 el lavado.

Descolló el mercado para cueros vacunos; ayer se vendieron más de 3.000 cueros, entre $ 9 y 10,50, 1.500 becerros entre $ 7 y 8, y 500 nonatos de $ 4 a 5.

Ventas de ayer

1500 crusa gruesa — 102.000 kilos a $ 7, 7.50, 7.30, 7.20, 7, 7.50, 7.20, 7.

Crusa mediana—11.000 kilos a pesos 6, 5.50, 5.

Crusa fina y mediana—20.000 kilos a $ 7.60, 7.50, 7.20, 7, 6.80, 6.

Segunda esquila—103.000 kilos a $ 4, 3.80, 3.50, 3.30, 3.20, 3, 2.80, 2.50.

Borregas—16.000 kilos a $ 3.50, 3.20, 3, 2.50, 2.

Bárrigas—4.500 kilos a $ 1.50, 1.20, 1.

De Santa Cruz—Crusa fina: 25.000 kilos a $ 7.50.

Fina del Chubut—50.000 kilos a $ 7.

Pieles lanares lanuño consumo — 4.000 kilos a $ 0.40, 0.38, 0.37, 0.35.

Desecho—4.500 kilos a $ 0.20, 0.18, 0.17 y 0.15.

Estación consumo—3.500 kilos a pesos 0.35, 0.32, 0.30, 0.28.

Desecho—4.000 kilos a $ 0.15, 0.12, 0.10 y 0.08.

Pelado consumo—1.000 kilos a $ 0.25.

Desecho—1.500 kilos a $ 0.05.

Lanares criollos—500 kilos a $ 0.43.

Del Chubut—2.300 kilos a $ 0.40.

Vacunos—2.140 cueros a $ 10.50, 10, 9.70, 9.50, 9.40, 9, 8.70, 8.60, 8.

Becerros—1.570 cueros a $ 8, 7.

Nonatos—540 cueros a $ 5, 4.

Potros—230 cueros a $ 4.

Cerda—2.600 kilos a $ 14, 13, 12.70, 12.50, 12, 11.50, 11, 10, 9.

Nutria en bolsa—53 kilos a $ 32, 30, 27, 26.

Nutria abierta—130 kilos a $ 25, 24, 21 y 20.

Cabras—500 kilos a $ 17.

Pluma—10 kilos a $ 8.

Zorros de Mendoza—150 cueros a pesos 2.50.

Gatos—50 cueros a $ 1.50.

Sebo derretido—8 cascos a $ 3.45; 30 latas a 3.45.

MERCADO DE PATATAS

(Estación Casa Amarilla)

Entraron ayer en este mercado 19.048 bolsas, en Retiro F. C. P. 520 id, en Retiro F. C. C. 178 id, en Colegiales 455 id. Total: 20.481 bolsas.

Ventas de ayer

Se cotizó este producto entre $ 0.50 a 1.25, los 10 kilos, según clase y calidad.

MERCADO DE PASTO

Entrada de pasto por las siguientes estaciones de ferrocarriles:

Caballito (F. C. O.): 1.480 fardos grandes y 5.626 chicos.

Buenos Aires (C. G. B. A.): 726 fardos grandes y 211 chicos.

Lacroze (F. C. C. B. A.): 287 fardos grandes.

Palermo (F. C. P.): 273 fardos grandes.

Colegiales (F. C. C. A.): 789 fardos chicos.

Total general: 2766 fardos grandes y 6.526 chicos.

Ventas de ayer

Pasto alfalfa: fardos grandes especial superior de $ 65 a 75, los 1.000 kilos; regular a buena de 50 a 59 id.; inferior de 35 a 45 id.

Fardos chicos especial a superior de $ 60 a 70, los 1.000 kilos; regular a buena de 44 a 55 id.; inferior de 28 a 34 id.

Pasto mezcla: fardos grandes especial de $ 54 a 59, los 1.000 kilos; regular a buena de 40 a 50 id; inferior de 30 a 34 idem.

Pasto cama: fardos grandes y chicos; ray grass según clase de $ 30 a 60, los 1.000 kilos; paja de trigo id id de 30 a 34 id; id avena id id de 35 a 45 id.

MERCADO DE LINIERS

El número reducido de animales entrados a venta en la mañana de ayer dió motivo a que éstas se realizaran con suma facilidad, y que los precios acusaran una ligera alza, especialmente en las haciendas de consumo, nuevas, de buena clase y gordura.

No ocurrió lo mismo en los lotes especiales de frigoríficos los cuales fueron colocados entre $ 0.19 a 0.20 la libra.

Las ventas más importantes fueron 6 novillos medio especiales a $ 153, vendidos por P. y A. Lanusse, de la Pampa, y 16 id especiales a 145, de la misma procedencia; Alchourrón Hnos., de C. Tejedor, 106 novillos especiales a $ 140; V. Errea, de Dorrego, 6 id al mismo precio.

Los precios extremos del día fueron los siguientes:

Novillos m|c, fríg. de	$	a 153 —
" c. id id. de	"	126 — a 145 —
" m|g. id id. de	"	126 — a 133 —
" p. consumo de	"	70 — a 125 —
Novillitos id id. de	"	84 — a 132 —
Vacunos id id. de	"	40 — a 115 —
Vaquillonas id id. de	"	80 — a 115 —
Terneros de	"	80 — a 130 —

Entrada de hacienda vacuna a la siguiente consignación:

Salaberry y Berretche: Danovi, Entre Ríos 67; Martínez, San Vicente 57; Basualdo, Sarmiento 110; Piñeiro, Magdalena 50; Est. San Carlos, Bellegrini 105, Unzué, Alzaga y Cía.: Elía, Guamini 38.

I. Gofii hijo y Hnos.: Ardiles, Córdoba 30; Falco, Casares 24.

C. de Hacendados: Pereda, Lincoln 22.

B. e Hita: Porta, C. Tejedor 23.

T. Devoto y Cía.: Busso, Rivadavia 18.

P. Arancet y Cía.: Mayo, Pampa 30; Abaus, Caseros 40; id. id 40.

J. C. de los Santos: Urdapilleta, Balcarce 25.

Iraizos Hnos.: Elizaran, Balcarce 90.

P. C. y Peró: Castellanos, Sarmiento 85.

Santamarina e hijos: Santamarina, Pampa 42.

A. Véiaz y Cía.: Lury, E. Ríos 55.

A. Bellini y Cía.: Polero, Morón 39.

Alchourrón Hnos.: Estrada, Tandil 35; Palma, C. Tejedor 114.

N. A. Calvo: Rodrigues, Santa Fe 53.

G. Lorini: Murai, Merlo 40.

P. Córdoba e hijo: Althabe, Matanza 75.

S. Croharé: Pimeora, Echeverry 24.

J. Curutchet: Indart, Banderalé 18.

Cash y Cía.: Walker, Pellegrini 70; id, Monte 35.

F. D'Hers y Cía.: Costa, G. Belgrano 30.

De L. y Fagés Hnos.: Roldán, G. Belgrano 28.

Díaz y Olivares; Massochi, Rivadavia 20.

B. Garat: Berretto, Matanza 60.

Gibson Hnos.: Debaisieux, Caseros 52.

Méndez Hnos.: Emanuele, Balcarce 15.

E. A. Thompson: Campbell, Monte 12.

Juan Lalor: Aprais, 9 de Julio 62.

P. y A. Lanusse: Antonelli, Pampa 25; Arano, id 42; Damasco, E. Ríos 30; Taffarel, id 38.

Ventas de ayer

Alzaga, Unzué y Cía.—GUAMINI: Vacas: 20 c. a $ 115; 18 m|g. 112.

Alchourrón Hnos.—C. TEJEDOR: Novillos: 106 c. a $ 140; 5 c. 138. TANDIL: Terneros: 15 b. 40; 20 b. 38.

Arancet P. y Cía.—CASTELLI: Vacas: 16 c. a $ 87. Novillitos: 14 c. a $ 100. CARMEN: Terneros: 17 b. a $ 80.

Cashs.—GUALEGUAY: Vacas: 2 g. a $ 81; 2 m|g. 107; 5 g. 77; 5 g. 81; 2 g. c|g. 68. Vaquillonas: 4 g. c|g. 69. Novillos: 2 g. 108; 4 g. 111. E. RIOS: Novillos: 3 g. 115; 5 g. 98; 9 g. 90; 5 g. 100; 8 g. 103.

Accame, Bellini y Cía.—MORON: Vacas: 4 g. a $ 98; 4 c. 118; 4 m|c. 188; 4 m|c. 122; 7 m|g. 112; 6 g. 100.

Bellini e Hita—C. TEJEDOR: Vacas: 4 g. a $ 98; 10 f. 40. Novillitos: 2 g. c|g. 82. Vaquillonas: 8 c|g. 55.

Bascarán F.—CORDOBA: Terneros: 3 c. a $ 85; 24 g. 67; 19 g. 50. Novillitos: 30 m|g. 105.

Córdoba P. e hijo—MATANZA: Novillos: 50 g. a $ 122. Vacas: 25 g. c|g. 75.

C. de Hacendados—LINCOLN: Novillos: 32 g. a $ 110.

Calvo N. A.—LINCOLN: Novillos: 7 m|g. a $ 125; 8 c. 138; 9 m|g. 129; 8 m|g. 125-50; 6 g. 119; 4 g. 122; 5 g. 113; 6 g. 120-50.

Cash, Jones y Cía.—VILLEGAS: Terneros: 64 c. a $ 77; 6 c. 75. MONTE: Terneros: 17 m|g. 68; 18 g. 55.

De Lellis y Fagés Hnos.—G. BELGRANO: Novillos: 10 b|c. a $ 60. Vacas: 6 f. 38; 3 c|g. 70. Terneros: 5 r. 23.

Díaz y Olivares—RIVADAVIA: Terneros: 30 g. a $ 55; 2 g. 80; 2 m|g. 63; 5 b. 45. Vacas: 2 c. 118.

D'Hers F. y Cía.—LINCOLN: Vacas: 2 g. a $ 93; 2 c. 65. Vaquillonas: 4 c|g. 65. Terneros: 12 b. 42; 9 b. 35.

Devoto T. y Cía.—DORREGO: Novillos: 14 m|g. a $ 127; 7 m|g. 127. Novillitos: 3 g. c|g. 85. RIVADAVIA: Vaquillonas: 1 g. c|g. 73. Vacas: 3 m|c. 120; 7 m|g. 110. G. PINTO: Novillitos: 20 c. a 20.

De los Santos J. C.—BALCARCE: Novillos: 25 g. a $ 115. AZUL: Terneros: 15 b. 33; 18 b. 35; 17 r. 28.

Errea V.—DORREGO: Novillos: 5 c. a [illegible] 14, 5 g. 120; 3 g. c|g. 90.

[illegible] M.—MATANZA: Novillos: 60 g. [illegible]

[illegible] J. hijo y Hnos.—CASEROS: Vacas: 6 m|g. a $ 110. Vaquillonas: 2 g. c|g. 83. Novillitos: 2 g. c|g. 80. Terneros: 4 m|g. 70. Vaquillonas: 2 g. c|g. 8 [illegible] 2 g. 80. CORDOBA: Novillitos: 45 [illegible]

[illegible] Hnos.—CASEROS: Vaquillonas: 13 g. c|g. 70; 7 c|g. 60. Vaquillonas: 5 g. c|g. 65; 2 g. 95. Novillitos: 2 c|g. a 60. Vacas: 6 g. 103. Vaquillonas: 5 g. 95.

Alvarez y Speroni — GUALEGUAY: Vacas: 2 g. a $ 81; 2 m|g. 107; 5 g. 77; 5 g. 81; 2 g. c|g. 68. Vaquillonas: 4 g. c|g. 69. Novillos: 2 g. 108; 4 g. 111. E. RIOS: Novillos: 3 g. 115; 5 g. 98; 9 g. 90; 5 g. 100; 8 g. 103.

Accame, Bellini y Cía.—MORON: Vacas: 4 g. a $ 98; 4 c. 118; 4 m|c. 188; 4 m|c. 122; 7 m|g. 112; 6 g. 100.

Bellini e Hita—C. TEJEDOR: Vacas: 4 g. a $ 98; 10 f. 40. Novillitos: 2 g. c|g. 82. Vaquillonas: 8 c|g. 55.

Bascarán F.—CORDOBA: Terneros: 3 c. a $ 85; 24 g. 67; 19 g. 50. Novillitos: 30 m|g. 105.

Córdoba P. e hijo—MATANZA: Novillos: 50 g. a $ 122. Vacas: 25 g. c|g. 75.

C. de Hacendados—LINCOLN: Novillos: 32 g. a $ 110.

Calvo N. A.—LINCOLN: Novillos: 7 m|g. a $ 125; 8 c. 138; 9 m|g. 129; 8 m|g. 125-50; 6 g. 119; 4 g. 122; 5 g. 113; 6 g. 120-50.

Cash, Jones y Cía.—VILLEGAS: Terneros: 64 c. a $ 77; 6 c. 75. MONTE: Terneros: 17 m|g. 68; 18 g. 55.

De Lellis y Fagés Hnos.—G. BELGRANO: Novillos: 10 b|c. a $ 60. Vacas: 6 f. 38; 3 c|g. 70. Terneros: 5 r. 23.

Díaz y Olivares—RIVADAVIA: Terneros: 30 g. a $ 55; 2 g. 80; 2 m|g. 63; 5 b. 45. Vacas: 2 c. 118.

D'Hers F. y Cía.—LINCOLN: Vacas: 2 g. a $ 93; 2 c. 65. Vaquillonas: 4 c|g. 65. Terneros: 12 b. 42; 9 b. 35.

Devoto T. y Cía.—DORREGO: Novillos: 14 m|g. a $ 127; 7 m|g. 127. Novillitos: 3 g. c|g. 85. RIVADAVIA: Vaquillonas: 1 g. c|g. 73. Vacas: 3 m|c. 120; 7 m|g. 110. G. PINTO: Novillitos: 20 c. a 20.

De los Santos J. C.—BALCARCE: Novillos: 25 g. a $ 115. AZUL: Terneros: 15 b. 33; 18 b. 35; 17 r. 28.

Errea V.—DORREGO: Novillos: 5 c. a 14, 5 g. 120; 3 g. c|g. 90.

[illegible] M.—MATANZA: Novillos: 60 g.

[illegible] J. hijo y Hnos.—CASEROS: Vacas: 6 m|g. a $ 110. Vaquillonas: 2 g. c|g. 83. Novillitos: 2 g. c|g. 80. Terneros: 4 m|g. 70. Vaquillonas: 2 g. c|g. 8 [illegible] 2 g. 80. CORDOBA: Novillitos: 45

La oportunidad de hoy

$1.90

16.50

$37.

$8.90

SOBRETODO para hombre en casimires de pura lana, cruzado o derecho, forma de moda, variedad de gustos, Antes $ 60.—, HOY a . . $ 37.--

TRAJE para hombre, confeccionado en finos casimires ingleses de alta novedad, en todas las formas, variedad de gustos y modelos, Antes pesos 60, HOY, a . . . . . $ 37.--

CAMISETA para hombre, de vicuña extra, de gran abrigo e inmensa duración. Antes $ 24, HOY, a . . $ 16.50

CAMISAS para hombres, en buen zefir inglés, todo el cuerpo, en colores de gran fantasía. Antes, pesos 6.90, HOY, á . . . . . $ 4.90

SOMBRERO negro de castor, forma americana, cinta angosta, ala ancha, gran novedad. — ANTES pesos . . . . 16.—

HOY $ 8.90

CREDITOS

Los acordamos a pagar en 10 mensualidades, sin recargar los precios.

CATALOGO

Se remite gratis a quien lo solicite del interior de la República.

M. ZABALA

Bme MITRE Y ESMERALDA

JENNY

70, Champs-Elisées, PARIS

Previene a su clientela que no tiene ni sucursal ni representante en América del Sud.

G. FASCE, ex Jefe clín. Hosp. Italiano. — Dentadura completa $ 50; empaste $ 5; op. sin dolor; dientes fijos. Riv. 1359. Hor. Gab. Mañana, 9 a 12.

ENFERMEDADES NERVIOSAS Disponga de vigor, vitalidad, parálisis, neuralgias, ciática, insomnio, debilidad sexual, neurastenia. Cura radical. Doctor G. Barros, Leyalle 1658, de 13 a 20.

Dr. Rapoport

Especialista: Piel, Cerotas, Sífilis, Urinarias. Se mudó a Corrientes 1159. De 12 a 17. Obreros: de las 12 a las 14.

Dr. VILA Especialista, dermosis y urinarias en general. Sangre, electricidad. Rayos X. - Rivadavia 2165. - Consultas: lun., mier. y vier., de 9 a 11 y 14 a 17.

SECRETAS Urinarias. Avariosis. Sangre y Debilidad 606-914

Cura rápida Gravitis, Estrecheces, Ulceras. Cura militar por mi método Vibro-Eléctrico y mi sonda de Auto-dilatación. Dr. SPINEDI - Rivadavia 1359. De 9 a 12 y de 14 a 20. (Domingos de 9 a 12.)

Doctora GAUDINO

Ex jefe de clínica de la Facultad. - Medicina interna de Maternidad del Rawson. Tacuarí 686, lun., miérc. y viern., de 12 a 15. v30

Sorpresas de la Ciencia

Certifico que mi hijo Juan Beghir de dos años de edad, que ha venido padeciendo casi desde su nacimiento de forúnculos y eczemas que le cubrían completamente la cara, cabeza, cuello y parte del cuerpo; también padecía de disentería e infección intestinal con gran pérdida de sangre, que lo tenía completamente extenuado; se ha curado radicalmente mediante el empleo del "RADIOSOL VEGETAL", habiendo desaparecido todos los forúnculos, los eczemas se han normalizado los intestinos, hoy come toda clase de alimento, ha aumentado varios kilos de peso y goza de un completo bienestar. (Firmado). H. Beghir, s|c., Comodoro Rivadavia. (Chubut).

AVISO IMPORTANTE

Teniendo conocimiento que personas poco escrupulosas han falsificado este específico, se recomienda al público compre el "RADIOSOL VEGETAL" en las buenas droguerías y farmacias. Depósito general: Entre Ríos núm. 171. Hacemos presente al público que esta casa no tiene corredores para la venta del "RADIOSOL VEGETAL".

Expendio libre. Certificado núm. 2277. Venta en todas las farmacias y droguerías. Precio del frasco: $ 1 m|n. Por prospectos, dirigirse al Dr. Pablo Cogorno, calle Entre Ríos número 171, U. T. 7327 Libertad, (Buenos Aires).

Dr. BARRIO

Médico. Jefe de sala Hospital Muñiz. Pulmón (tuberculosis), Corazón, Estómago, Riñones, Vejiga y Próstata. Moreno 925, de 9 a 11 y de 15 a 18.30. v30

Dr. BAFICO Especialista en piel, secretas y génito-urinarias. Enfermedades de señora. Ex director del Dispensario de señora y médico de sala del Hospital Rawson—Calle TUCUMAN 719. De 13 a 19. Horas pedidas: 10 a 12. v14jun

Venéreas-Sífilis-Piel SECRETAS-URINARIAS ESPECIALIDAD DR. MARCHICINO CURA RAPIDA de Gravitis, Estrecheces, Ulceras, Prostatitis y otras. Con el subsidio DE 606-914 TUCUMAN 696 de 8 a.m. a 8 p.m. v15

Dr. J. MASPERO CASTRO

Ex jefe de clínica Hosp. Rivadavia. Corazón. Ultimo tratamiento, debilidad general y afecciones pulmonares. Nerviosas. Rayos X. Paysandú 1885. Consultas de 16 a 18. v15

RIÑON - VEJIGA - PRÓSTATA

uretra venéreo-avariosis y Señoras

Tratamiento de la blenorragia, en todas sus formas, con las aplicaciones de termo-penetración (calor eléctrico).

Dr. MACKINTOSH

Cirujano de la especialidad en los hospitales Fernández y Fiorito.

PUEYRREDON 842 - De 14 a 19

CANCER TUMORES MALIGNOS Procedimiento moderno por inyecciones. Resultados positivos. Dr. DESIO. U. T. 1933, B. O. Cochabamba 379

ESTOMAGO

Dispepsia, dilatación, colitis, estreñimiento, gastro-enteritis. - Enfermedades del hígado del vientre en general. Rayos X. - Examen gratis. - Dr. C. SANCHEZ AIZCORBE, médico especialista. — Av. de Mayo 1157. De 8 a 19.

CLINICA DENTAL DEL Dr. JOSE BLITZ

DENTADURAS

PARA MASTICACION PERFECTA

Dientes fijos, sin paladar. Extracciones absolutamente sin dolor. Emplomaduras de todos sistemas.

CARLOS PELLEGRINI 859 v10

Doctor ENRIQUE FEINMANN

Tratamiento de las enfermedades gulmonares. — Reumatismo y venéreas: de 8 a 11. Corazón, estómago y nerviosas: de 14 a 18. Calle RIVADAVIA 1458.—Unión Telef. 262, Rivadavia. perm.

SECRETAS, AVARIOSIS, PIEL

ABONOS ECONOMICOS

606 - 914

Enfermedades de señoras. - Rayos X. Dr. VALLES. Moreno 835. - De 8 a 20.

Asma-Tuberculosis

Enfermedades de los bronquios y pulmones Doctor LETTIERI

Calle Suipacha 632. - De las 15 a las 18.

Dr. PUBLIO B. FERRO

Profesor Suplente de Oftalmología. Ex Jefe de Clínica del Profesor Lagleyze. Enfermedades de los ojos. - Anteojos. Ha trasladado su consultorio a la calle Santa Fe 2351, de 15 a 17. v30 jn

ENFERMEDADES de los OJOS

ANTEOJOS Y OPERACIONES

Doctor MANES

Jefe del servicio de Oftalmología del Hospital Rawson.

Oculista del Consultorio de LA PRENSA

De las clínicas de París, Viena y Friburg in Br.

Calle SUIPACHA 29 - De 14 a 18. v4

Dr. Altube

Oculista. - Jefe de clínica de la Facultad (Hospital de Clínica). - Enfermedades de los ojos. - Prescripción de anteojos. - De 14 a 16.

Calle VICTORIA 1426

NARIZ, OIDOS Y GARGANTA

Doctor RAUL BECCO

Rivadavia 2138. De 14.30 a 17.30

SECRETAS URINARIAS 914 PIEL

DR. CACERES, de los Hospitales St. Louis y Cochin de PARIS. Curaciones rápidas sin dolor. Abonos económicos. CORRIENTES 679, de 8 a 18. v4

Doctor BONAVIA

Médico jefe del Instituto Nacional de Ciegos (Ojos y Anteojos)

BARTOLOME MITRE 1256 - De 13 a 17.

Dr. ENRIQUE CASTAÑO

Jefe de clínica del servicio de afecciones génito-urinarias del Hospital Ramos Mejía. Especialista de riñón, vejiga, próstata, uretra y sífilis. Ha trasladado su consultorio a la calle Montevideo 562, de 14 a 17. perm.

J. EDELBERG

Dentista-cirujano. Dientes fijos, sin paladar. — Operaciones sin dolor. - B. de Irigoyen 909. v30

ESTOMAGO — INTESTINOS

Dr. G. BARROS, especialista en la curación radical de la dispepsia, colitis, estreñimiento, gastro-enteritis, dilatación de estómago. Lavalle 1632, de 12 a 20. v30

Prof. TEDESCHI

Cirugía general. — Señoras. Ortopedia Quirúrgica. — Cerrito 1334. - De 15 a 17. U. T. 216 Plaza. Asistencia a domicilio. Consultas gratuit. Domingos 9 a 11. v30

Dr. JOSE INGENIEROS Enfermedades nerviosas. — Consultas todos los días de 15 h. 16. Calle VIAMONTE 776. v30

Dr. TORTI

Secretas, Urinarias y Piel. Curación científica de la debilidad general. Avariosis, Riñones, Vejiga y Próstata. Moreno 925, de 9 a 11 y de 15 a 18.30. v30

ENFERMEDADES DEL PULMON E INFECCIOSAS.

Dr. Francisco Destéfano, profesor titular de la Fac. de Medicina. - Paraguay 1840. Lunes, miércoles y viernes, de 14 a 17. v30

Urinarias - Sífilis - Piel

Dr. Saraceni - Especialista

Riñón - Vejiga - Uretra - Prostata

CURA RAPIDA de SECRETAS y VENEREAS

Uretritis - Dota militar - Estrechez - Prostatitis

Debilidad - Eczemas - Ulceras - Cura de la SIFILIS con aplicación sin dolor del

606-914

ENFERMEDADES de SEÑORAS

CORRIENTES 1777 - 9 a 11 y de 14 a 20 v30

HEMORROIDES ALMORRANAS

Cura radical sin operación y sin dolor. No se abona hasta estar curado. - Dr. Casarino. 323 SUIPACHA 323. - De 15 a 20 v30, vos X.-Talcahuano 1205, de 14 a 17. v14

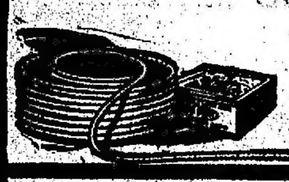

FULMINANTES Y MECHA DE SEGURIDAD

EXPLOSIVOS

DU PONT

Establecida en 1802

DINAMITA
GELIGNITA
GELATINA
POLVORAS PARA VOLADURAS
EXPLOSIVOS PARA MINAS DE CARBON
EXPLOSIVOS PARA FERROCARRILES
FULMINANTES Y DEMAS ACCESORIOS PARA VOLADURAS
POLVORA NEGRA PARA CAZA
POLVORA SIN HUMO PARA USOS MILITARES, ESCOPETAS Y RIFLES

EL uso de fulminantes y mecha de inferior calidad, es una economía mal entendida; pues los mejores explosivos desmerecen cuando se descargan usando tales clases de accesorios. La Compañía Du Pont fabrica y vende accesorios que dan siempre resultados satisfactorios, asegurando la detonación y perfecta combustión de las cargas. Los productos Du Pont son el fruto de 118 años de experiencia, y se garantiza que son de la mejor calidad. Los Explosivos Du Pont se empacan de acuerdo con los reglamentos gubernamentales, sobre explosivos, vigentes en cada país.

Si desea Vd. catálogos, libros de instrucciones y cualquier otra información acerca de la selección y uso de nuestros explosivos en cada circunstancia que se ofrezca, sírvase dirigirse a

VENGE & C.°
SAN MARTIN 233 — Bs. AIRES

E. I. du Pont de Nemours Export Co., Inc.

Oficinas Principales: 120 Broadway, Nueva York, E. U. A.

Exportadores de los productos fabricados por E. I. du Pont de Nemours & Co., Inc. y Compañías de su propiedad

Los mayores fabricantes de explosivos del mundo

OTROS PRODUCTOS DU PONT: Pinturas, Esmaltes, Barnices, Tinturas para la imitación y acabado de maderas, Albayalde, Blanco de zinc, Substitutos de cuero, Telas de hule impermeables, Productos químicos, Tintes intermediarios, Pyralin en láminas y tubos; Peines y Piezas de Marfil Pyralin para el tocador.

Sirlin Hnos Muebles CAMAS DE BRONCE EN LIQUIDACION

CORRIENTES 1172-80 Buenos Aires

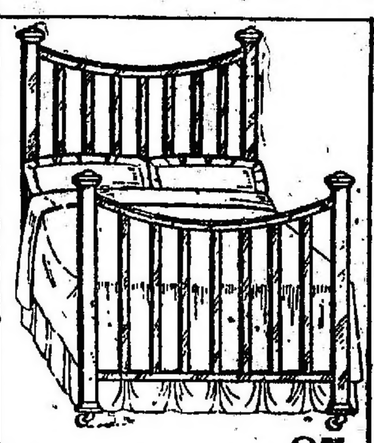

N. 55 - 1 plaza, con elástico $ 85

N. 55 - 2 plazas " " $ 150

N. 56 - 1 plaza, con elástico $ 105

N. 56 - 2 plazas " " $ 190

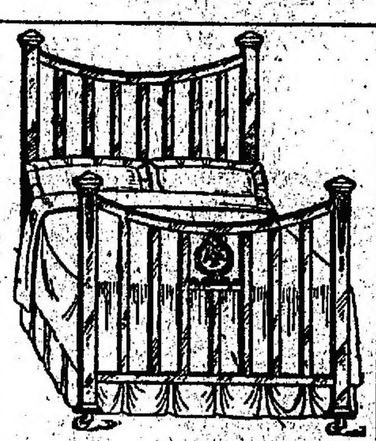

N. 59 - 1 plaza, con elástico $ 115

N. 59 - 2 plazas " " $ 200

N. 70 - 1 plaza, con elástico $ 135

N. 70 - 2 plazas " " $ 220

NUEVOS PRECIOS REBAJADOS - Soliciten Catálogo de CAMAS de BRONCE

(15)

DELLY

LA ONDINA DE CAPDEUILLES

VII

La mirada alegre y pensativa de Rosalina, envolvió el hermoso rostro pálido de rasgos viriles, en que los ojos volcaban su esplendor acariciador.

—Pienso al contrario, que todo el mundo debe quererla mucho, Odón.

—Se equivoca usted, hijita mía. Hay gente que me detesta.

—¡No sé cómo hacen, esos!

El se echó a reir y su mirada brilló de ironía afectuosa mientras pensaba: "¡Ay chiquilla, chiquilla! ¡Si la yeraen! Pero yo bien sé que lo dice con toda inocencia. Y es tan delicioso ser querido así!"

Poco después, sentados ambos ante el piano, Odón y Rosalina descifraban un trozo nuevo de música. Y la imaginación de Montluzac estaba lejos, muy lejos del palco del teatro donde la señora de Sauray lo esperaba, ansiosa, distraída, pensando en la frialdad que le demostraba desde hacía algún tiempo. Era demasiado visible que en vez de comprometerse más, como quería Pepita, se iba retirando. ¡Y entonces, adiós la esperanza de llegar a ser marquesa de Montluzac! Aquel corazón incomprensible iba a distraerse en un nuevo capricho, tal vez, por aquella preciosa criatura cuya juvenil belleza y cuya gracia pura y radiante habían alarmado los ardientes celos de Pepita cuando aquella tarde había visto a Rosalina de Salvagnes.

"Pero es una niña, pensaba, y he de saber luchar contra ella. Yo no he de abandonar mi felicidad así como así."

Ya habían pasado seis meses desde que Rosalina habitaba en el palacete de Montluzac. Su vida continuaba apacible y estudiosa bajo la vigilancia de la señora de Berfils. Iba a los conciertos, a las conferencias y había estado tres veces en el teatro para ver representar obras clásicas. A veces la señora de Liffré la llevaba a algún té-bridge en casa de sus íntimos. Esta distracción no divertía gran cosa a la niña. Sentía la impresión de un objeto de curiosidad al ver las miradas en que todos hombres y mujeres, la envolvían en cuanto aparecía. Sin embargo, se iba acostumbrando y había conocido a algunas personas simpáticas, entre éstas una jovencita casi de su edad, la señorita de Gravenil, un poco contrahecha, pero de imaginación despierta y encantadora. Rosalina había tenido siempre cierta predilección por los seres desheredados y por los enfermos. Estos iban a ella instintivamente, a su compasión afectuosa y discreta, a su encantadora sonrisa de bondad. La señorita Eloísa se había trasformado desde que ella estaba allí; había rejuvenecido por lo menos su ánimo. Y Albano declaró un día a Odón que nunca había imaginado que se pudiera ser a la vez tan inteligente y tan bonita como Rosalina. Montluzac contó la cosa a su abuela riendo, y añadió:

—El buen hombre será miope y distraído, pero eso no le impide ver lo que salta a los ojos de todo el mundo.

—Bien dices, hijo, de todo el mundo. Ya es esta niña muy admirada. Y Huberto está loco por ella. Su madre me ha escrito esta mañana preguntándome si piensas tú casarla pronto.

Odón dijo con vivacidad:

—¡De ningún modo! Es todavía demasiado joven.

—En octubre próximo cumplirá 18 años... Huberto es un muchacho serio, que seguramente la haría muy feliz.

—Eso no sé, pero en todo caso, no quiero casarla todavía.

—Creo que haces mal de todos modos, porque... parece ser que se murmura mucho de su presencia aquí.

Odón hizo un brusco movimiento de cólera sorpresa.

—¿Cómo? ¿Quién le ha dicho a usted eso?

—La señora de Carols, ayer.

—¿La señora de Carols? No me extraña. Me imagino que será ella quien haya forjado esa tontería, íntegramente.

—Una tontería, en efecto. Pero no podemos tapar la boca a todo el mundo. Entonces, ya que se presenta un excelente partido para Rosalina, me parece que lo más sencillo sería aceptarlo.

Odón dijo secamente con un ademán de impaciencia:

—No es esa mi opinión. Rosalina es todavía una criatura que no piensa para nada en casarse.

—¡Oh! ¡Una criatura!... Ha cambiado mucho en estos seis meses, hijo mío.

—Muy poco. Y seguramente no la casaré antes de dos años. Además, esta es también la opinión del cura de Capdeuilles. Escríbale sencillamente eso a mi prima de Liffré, abuelita. Si Huberto tiene la paciencia de esperar, veremos más adelante.

Se despidió de la anciana y se alejó en dirección a su despacho. Atravesó distraído los salones y penetró en el jardín de invierno. Allí se detuvo. Rosalina estaba sentada entre dos ligeras columnas en las que se enredaban los flexibles tallos de las clematidas. Estaba leyendo, con los codos en las rodillas y tan entretenida en su lectura, que no oyó a Odón hasta que estuvo a pocos pasos. Entonces levantó la cabeza y le sonrió. El le preguntó aproximando una silla:

—¿Qué está leyendo, Rosalina?

—Estos fragmentos de las "Meditaciones", de Lamartine, que usted me dió.

—He estado eligiendo libros para usted ayer en la librería. Mañana los traerán.

—¡Qué bueno y amable es usted! Su mano se tendió para estrechar la de Montluzac y su mirada añadió elocuentemente: "¡Qué agradecida le estoy!"

Ese día vestía un elegante traje de casa, de flexible tela blanca, que caía en largos pliegues y la hacía aún más joven, más infantil. Tenía el cabello reunido en una sola trenza suelta, como la había visto Odón en Capdeuilles la primera vez, y las enormes flores de las clematidas que rozaban su cabeza le recordaban al joven los nenúfares con que se había engalanado la pequeña ondina para esperar al desconocido de la leyenda. Como entonces, tenía sus cándidos ojos y su sonrisa de niña. Odón pensó con inmenso júbilo: "Sí, sí, abuelita; sigue siendo la chiquilla que conocí en su castillo."

Ella le dijo pensativa, a media voz:

—¡Cómo me gusta cuando usted me mira así!

—¿No la miro siempre de la misma manera?

—No... no lo sabría explicar... Pero siempre, de todos modos, tiene usted una manera muy dulce de mirar.

—Verdaderamente, querida, no sé por qué pudiera mirar a usted de otra manera.

—¿Por qué no? Alguna vez pudiera estar usted enfadado conmigo..., por ejemplo, cuando le molesto pidiéndole que me explique algo...

—Pero, locuela, si usted no me molesta nunca. La prueba de ello es que acabo de negarme a darle a usted a alguien que se la hubiera llevado de mi casa para siempre.

Los hermosos ojos de reflejos de aguas vivas se abrieron azorados.

—¿Darme a alguien?

—Sí, a Huberto de Liffré, que quería casarse con usted.

¿Por qué venía a decirle semejante cosa? ¿Por qué le había venido de pronto el deseo irresistible de conocer la impresión de Rosalina ante la pretensión del joven oficial, que se había demostrado tan discretamente admirador en cada una de sus visitas a Montluzac?

Pero en la turbación que se pintaba en la expresiva fisonomía, no había más que sorpresa, nada más que sorpresa.

—¿Casarse conmigo?... ¿El señor de Liffré?

Y de pronto una carcajada clara y encantadora se escapó de los labios de Rosalina.

—¡Pero qué idea! ¡Qué idea! ¿Acaso tengo edad para casarme? ¿Pero en qué está pensando el señor de Liffré?

Odón convino alegremente:

—En efecto, es usted todavía muy joven, Rosalita. Eso mismo le he dicho a abuelita, que va a contestarle en ese sentido a mi primo de Liffré.

Rosalina preguntó:

—¿No le tiene usted mucha simpatía a su primo, Odón?

—¿Yo? ¡Pero al contrario! Huberto es un muchacho encantador y siempre lo he recibido con el mayor gusto.

—¡Ah! Me había parecido que era usted un poco frío con él, cuando venía... ¿Entonces era una idea mía, no más?

¿Evidentemente, una idea suya... ¿Qué piensa hacer hoy, Rosalina?

—Como la señora de Berfils está todavía enferma, vendrá a buscarme la señorita de Greavenil con su doncella, para dar juntas un paseo.

—Muy bien. Yo pienso trabajar esta tarde.

—¿En sus crónicas sarracenas?... ¿Podré leerlas?

—Algunas sí.

—¡Me gusta tanto ese estudio sobre la Umbría que me dió! Lo releo siempre con nuevo encanto.

—Eso me halaga mucho. Y aprecio muy particularmente el juicio de esa cabecita...

Se había levantado hablando. Extendió la mano y tocó los cabellos rojos. La joven lo miraba con aquella deliciosa sonrisa de la comisura de los labios y del fondo de los ojos que solía tener y que tanto le gustaba a Montluzac. Inclinándose un poco y envolviéndola en la tierna caricia de su mirada, le preguntó:

—¿En qué está pensando, Rosinita querida?

—En cosas tan hermosas que no sabría decirlas. En su bondad: en todo lo que hace por mí, por mi felicidad... Me parece ver luz por todas partes, hoy, tanto dentro de mí como a mi alrededor.

Se levantó también. Sus cabellos y sus hombros se mezclaron a las clemátidas. Odón tomó dos flores de color violeta oscuro y las colocó sobre la cabellera ondulada, sobre la que pasaba un rayo de sol.

—¿Recuerda usted los nenúfares, ondinita? Los tenía colocados así.

Ella se había apoyado contra una estatua de mármol cuya fría blancura hacía parecer más viva la blancura nacarada de los brazos que salían de la manga corta, y del rostro rodeado de oro fluído con reflejos de luz ardiente. Sobre aquel oro, sobre aquella albura, las clemátidas ponían la nota cálida de su violeta suntuosa. Se inclinaban sobre la frente juvenil, que cubrían de sombra. La encantadora sonrisa, la dulce y tierna sonrisa no abandonaba los labios y los ojos de Rosalina. Odón murmuró casi involuntariamente:

—¡Pequeña hada, es usted demasiado bonita!

Los tiernos ojos cesaron de sonreir bajo las sedosas pestañas. En su profundidad de agua palpitante, de agua viva, bellísima, descendió una claridad radiosa, que los animó de una misteriosa y ardiente emoción. Pocos segundos... Y la sonrisa de niña reapareció en ellos, con la mirada de ingenua ternura. Odón pensó: "He soñado... Estoy loco".

—

Pero un poco más tarde, sentado en su escritorio, buscaba en su memoria dónde había visto esa mirada de mujer, esa maravillosa mirada de amor que una alucinación le había hecho ver en los cándidos ojos de Rosalina.

Ante él estaban las cuartillas de la obra comenzada. Se puso a trabajar. Pero su pensamiento permanecía indisciplinado. Siempre se volvía al jardín de invierno, donde Rosalina había acogido con tan preciosa risa la noticia que él le llevaba. ¡Qué infantil era! ¿Cómo no lo había notado Huberto? Se había entusiasmado el joven muchacho. Ya empezaba la pequeña, sin saberlo, a causar la desdicha de un hombre.

El lebrel ruso tendido en la antecámara tuvo de pronto un sobresalto y se incorporó. Una puerta se abría bruscamente. Rosalina apareció, vestida de calle, roja, temblorosa, con los ojos llenos de lágrimas.

Odón se levantó apresurado:

—¿Qué tiene, hijita mía?

Se adelantaba a su encuentro, inquieto, tendiéndole las manos, y ella balbuceó:

—¡He tenido un miedo!...

—¡Miedo!... ¿de qué?

(Continuará)

V. S. LOBATO y Cía.

HOTELITOS MODERNOS

En Belgrano

Calles 3021 y 3025, entre Villanueva y 11 de Septiembre. 8 varas por 45. Jardín al frente y 2 pisos con sala, escritorio, comedor, office, 6 dormitorios, 4 cuartos de baño, despensa, sótano, cocina, etc.

BASE: 45.000 pesos CADA UNO

Mitad al contado y mitad a 1 o 2 años al 8 o/o.

MAÑANA JUEVES 2 de JUNIO, A LAS 15

en nuestro salón de ventas, Rivadavia 839.

V. S. LOBATO y Cía.

Hotelitos modernos, en Belgrano. Calles 3021 y 3025, entre Villanueva y 11 de Septiembre. Sobre la barranca, 8 varas por 45. Jardín al frente y 2 pisos con sala, escritorio, comedor, office, 6 dormitorios, 4 cuartos de baño, despensa, sótano, cocina, etc. BASE: 45.000 cada uno. Por reservarse el importe 1/2 al contado y el resto en 7 anualidades de 10 o/o cada año, con el 8 o/o de interés. Servicios semestrales. Intervención amortización anual. Tiene sala, escritorio, hall, tres dormitorios, baño, cuarto servicio, cocina, patio y fondo. Construcción moderna, cómodas, adecuadísimo para 2 familias. Ganancia 3.400 anuales. Visitarse de 15 a 17. Rivadavia 839 o en el Banco, Mayo 344.—V. S. LOBATO y Cía. m23

Judicial. — Dos casas en Coronel Brandsen, en el centro del pueblo, calle Alberti. Orden del señor Raúl Artagaveytia, secretaría No. 15. Sucesión Martín y Ana S. Suponlón. MAÑANA JUEVES 2 de junio a las 15, en nuestro salón de ventas, Rivadavia 839, venderemos: La esquina Pueyrredón y Alberti, de 17.32 m. por 50.33 m. 1.654.85 habitaciones principales, cuarto de servicio y c. un galpón dividido, cocina, etc. Base $ 14.814.85. Casa lindera sobre Pueyrredón, de 8.66 por 50, 870 m. c., con 2 habitaciones, un pequeño galpón y otras. Base $ 5.440.40. Seña 10 o/o. Comisión 5 o/o. Informes Rivadavia 839.—V. S. LOBATO y Cía. m25

Casa en Flores. Se paga con el 8 o/o. Ramón L. Falcón 1671, entre Cuenca y Malvinas, a una cuadra del tranvía. Base, $ 32.686. Orden Banco Hipotecario Argentino. MAÑANA DOMINGO 5 de junio, a las 16. Mide 8.66 por 16.81. Se paga 30 o/o al contado y el resto en 7 anualidades de 10 o/o cada año, con el 8 o/o de amortización efectiva. Servicios semestrales. Interés anual. Tiene sala, escritorio, hall, tres dormitorios, baño, cuarto servicio, cocina, patio y fondo. Construcción de primer orden, planta baja, techos de losa, pisos de mosaicos. Carpintería de pino, zócalos de cedro. Luz eléctrica y aguas corrientes. Base veinte 12.000. Ofrecen 200 $ de alquiler mensuales, que equivalen al 20 o/o anual de interés.

EL DOMINGO 5 de junio, a las 14, en la misma. Pueden dejarse en hipoteca por un año $ 8.000, al 8 1/2 o/o. 2 o/o de seña y 2 o/o de comisión.—Giménez Zapiola, Panelo y Cía., Florida 339. m27

Casa, Cangallo 2340, a 7 cuadras de Plaza. Edificio de primer orden, amplio, con 9 dormitorios. Se paga alquiler. Está desocupada. Orden del Banco Hipotecario Argentino. Base, $ 50.000, al contado. Saldo en 7 cuotas anuales con el 8 o/o de interés o en 14 semestrales con 8 o/o de interés y 2 o/o de amortización; también semestralmente. El Banco designará escribano. DOMINGO 5 de junio, a las 16, en la misma. Frente 10 varas por 45. Frente al hall, antesala, comedor, 5 dormitorios, 2 cuartos de servicio, baño, cocina, antecocina o baño de servicio. Edificio en altos con escalera independiente de servicio, con 4 dormitorios, baño de servicio, terraza y azotea; techos, baldosas, puertas y ventanas de 1 piso con buenos mosaicos, mármoles, revoques, pinturas e instalac. eléc. Puede visitarse de 14 a 16. Hay cuidador. Seña 2 o/o. Informes, Rivadavia 839, Banco El Hogar Argentino, Av. de Mayo 885.—V. S. LOBATO y Cía. m27

Judicial. — Dos casas en Coronel Brandsen, en el centro del pueblo, calle Alberti. Orden del señor Raúl Artagaveytia, secretaría No. 15. Sucesión Martín y Ana S. Suponlón. MAÑANA JUEVES 2 de junio a las 15, en nuestro salón de ventas, Rivadavia 839, venderemos: La esquina Pueyrredón y Alberti, de 17.32 m. por 50.33 m. 1.654.85 habitaciones principales, cuarto de servicio y c. un galpón dividido, cocina, etc. Base $ 14.814.85. Casa lindera sobre Pueyrredón, de 8.66 por 50, 870 m. c., con 2 habitaciones, un pequeño galpón y otras. Base $ 5.440.40. Seña 10 o/o. Comisión 5 o/o. Informes Rivadavia 839.—V. S. LOBATO y Cía. m25

Casa moderna que se paga con el alquiler. 11 de Septiembre 1125, entre Federico Lacroze y Teodoro García, a 2 cuadras al Norte de Cabildo, calzada. Orden del señor Juez Dr. Colombres, secretaría del Dr. Olmos, sucesión de doña María Quaglia de Tognotti. En las barrancas de Belgrano. Barrio de Palacetes. Base, $ 28.000. Orden del Banco El Hogar Argentino. 30 o/o al contado y el saldo a 24 años, con 8 o/o de interés y 4 o/o de amortización anual acumulativa, servicios semestrales, o en anualidades de 10 o/o con el 8 o/o de interés. Se compra con $ 7.500 y se sirve a razón de $ 176 por mes. Está desocupada, y puede visitarse $ 200. El Banco designará el escribano.

EL DOMINGO 5 de junio, a las 14, en la misma propiedad. Terreno: 8m75 (16v15) de frente por 26m20 (40v64) de fondo. Edificio: consta de casa con baúcones, guarda, 8 habitaciones, cuarto para baño, cocina, w. c., patio, dos patios de mosaicos, uno 7 de portland otro. Horas de visita, de 13 a 16. El comprador deberá entregar 8 o/o de seña y 2 o/o de comisión. Escribano, Dr. Jorge Repetto. Informes 326 San Martín 326.—Peralta Martínez y Serna.—Manuel C. Olmos, secretario.

Rivadavia 6031. ¡Judicial! — Casa que permite ampliaciones edificando en el espacio libre del frente y aun un departamento altos. Base $ 26.666.66.

EL DOMINGO 5 de junio, a las 16, en la misma. Orden del Sr. Juez Dr. Matías Maciñeira, Zavalía, secretaría Dr. J. C. Miguens, sucesión de doña Mercedes Pasquetti de Galli. Mide 8m65 por 31m86. (10 v. por 40). Edificio en cal, construido al interior, comedor, 4 dormitorios, cuarto de baño, cocina, cuarto de servicio y w. c. Puertas y celosías de cedro, revestimientos de azulejos, techo azotea, tirantería de hierro, galería, patio de mosaicos, jardín. Puede visitarse de 9 a 17. Seña, 1 o/o. Comisión, 2 o/o. Informes, Rivadavia 839.—V. S. LOBATO y Cía. m29

Arenales 1662, amplio petit hotel, a media cuadra de la Plaza Vicente López. Venta obligada por orden de liquidador. Base, $ 178.000.

EL DOMINGO 5 de junio a las 15, en nuestra casa, Rivadavia 839. Mide 10 varas por 40. Consta de dos pisos. Tiene 12 habitaciones principales, 5 baños, 7 habitaciones de servicio y dependencias completas. La construcción es lujosa y de primer orden. Demás detalles. Puede visitarse de 14 a 16.—V. S. LOBATO y Cía. v23

Judicial — 3 campos de primer orden en Coronel Brandsen, a poco más de una hora de la capital. Orden del señor juez doctor Raúl Artagaví, secretaría No. 15, La Plata, como perteneciente a la sucesión Martín y Ana Sifronia Depuerre.

EL JUEVES 9 de junio, a las 15, en nuestra casa, Rivadavia 839, venderemos: 1o., 330 hectáreas, 81 áreas, 5 centiáreas, a dos leguas escasas de la estación Coronel Brandsen, con casa, galpones, monte frutal y forestal, alambrados, etc. Se entregará desocupado el 1o. de agosto próximo. Base, $ 660 la hectárea; 2o. 163 hectáreas, 26 áreas, 14 centiáreas a 1 1/2 legua más o menos de la misma estación Coronel Brandsen, con alambrados y algunas mejoras. Base, $ 653 la hectárea; 3o., lindando al anterior con 177 hectáreas, 91 áreas, 73 centiáreas, con 2 casas, galpones alambrados y otras mejoras. Base, $ 652 la hectárea. Los dos últimos lotes se entregarán inmediatamente, libre de arrendatarios. Las mejoras que entran en la venta están detalladas en la diligencia de tasación, cuyo original puede verse en el expediente o la copia de la misma en nuestra casa. Para ver los campos dirigirse al señor Clemente Dagueras, en Brandsen, o a cualquier cochero de la localidad. Seña 10 o/o. Comisión 3 o/o a cargo del comprador. Otros informes y planos en nuestra casa, Rivadavia 839.—V. S. LOBATO y Cía. m29

Judicial. En Adrogué. — Casa quinta "Villa María". Calle sin nombre entre España y otra sin abrir. A 1/2 cuadra de Rosales. Dista 4 cuadras al Sur de la estación del F. C. S. Venta por orden del señor juez Dr. Colombres, secretaría del Dr. Olmos. Sucesión de doña María Quaglia de Tognotti. Base, $ 10.077.53 o sea las 2/3 partes de la tasación.

EL DOMINGO 5 de junio, a las 16, en la misma propiedad. Terreno mide: 64m95 de frente al N. E., 39m96 en el costado N. O., 89m40 en el del S. O. y 45m60 en el otro costado, cerrando la figura. Edificio: casa de material de 2 habitaciones, cocina y w. c. y un galpón de madera con una habitación. Jardín, quinta y árboles frutales de sombra. El comprador deberá entregar 8 o/o de seña y 2 o/o de comisión. Escribano, Dr. Jorge Repetto. Informes 326 San Martín 326.—Peralta Martínez y Serna. Manuel C. Olmos, secretario. m27

---

13 casas por mensualidades. — en la Capital, Avellaneda, Gerli, Villa Dominico y Talleres.—Por orden de la Sociedad Argentina de Edificación. Unica oportunidad de hacerse propietario, resolviendo en forma cómoda y fácil el problema de la casa. Sin compras con un pequeño desembolso al contado y el saldo en 84 cuotas mensuales, sin interés.

EL DOMINGO 5 de junio, en las mismas propiedades, a las horas que se indican en cada una. Detalle:

EN LA CAPITAL.—

Casa Morón 4516, a las 14 horas. Entre Santa Fe y Charcas y a una cuadra de la avenida Pueyrredón. Con tranvías a toda dirección. Buen barrio de familias. Venta por orden del señor juez Dr. Colombres, secretaría del Dr. Olmos, sucesión de doña María Quaglia de Tognotti. Base, $ 16.666.66 o sea las 2/3 partes de la tasación.

EL DOMINGO 5 de junio, a las 15, en la misma propiedad. Terreno: 8m75 (16v15) de frente por 26m20 (40v64) de fondo. Edificio: consta de casa con baúcones, guarda, 8 habitaciones, cuarto para baño, cocina, w. c., patio, dos patios de mosaicos, uno 7 de portland otro. Horas de visita, de 13 a 16. El comprador deberá entregar 8 o/o de seña y 2 o/o de comisión. Escribano, Dr. Jorge Repetto. Informes 326 San Martín 326.—Peralta Martínez y Serna.—Manuel C. Olmos, secretario. m27

En San Martín — Judicial. — Una casa con almacén, Central, calle Urquiza, mide 10 varas por 30. Edificio de material, con 4 habitaciones, cocina, w. c., galería, etc. Base, $ 10.000. Orden del señor juez Dr. Colombres, secretaría del Dr. Olmos, sucesión de doña María Quaglia de Tognotti. Base, $ 10.077.53 o sea las 2/3 partes de la tasación.

EL DOMINGO 5 de junio, a las 16, en la misma propiedad. Terreno mide: 64m95 de frente al N. E., 39m96 en el costado N. O., 89m40 en el del S. O. y 45m60 en el otro costado, cerrando la figura. Edificio: casa de material de 2 habitaciones, cocina y w. c. y un galpón de madera con una habitación. Jardín, quinta y árboles frutales de sombra. El comprador deberá entregar 8 o/o de seña y 2 o/o de comisión. Escribano, Dr. Jorge Repetto. Informes 326 San Martín 326.—Peralta Martínez y Serna. Manuel C. Olmos, secretario. m27

Judicial. — Ecuador 1316. — Entre Santa Fe y Charcas y a una cuadra de la avenida Pueyrredón. Con tranvías a toda dirección. Buen barrio de familias. Venta por orden del señor juez Dr. Colombres, secretaría del Dr. Olmos, sucesión de doña María Quaglia de Tognotti. Base, $ 16.666.66 o sea las 2/3 partes de la tasación.

EL DOMINGO 5 de junio, a las 15, en la misma propiedad. Terreno: 8m75 (16v15) de frente por 26m20 (40v64) de fondo. Edificio: consta de casa con baúcones, guarda, 8 habitaciones, cuarto para baño, cocina, w. c., patio, dos patios de mosaicos, uno 7 de portland otro. Horas de visita, de 13 a 16. El comprador deberá entregar 8 o/o de seña y 2 o/o de comisión. Escribano, Dr. Jorge Repetto. Informes 326 San Martín 326.—Peralta Martínez y Serna.—Manuel C. Olmos, secretario. m27

Judicial. En Adrogué. — Casa quinta "Villa María". Calle sin nombre entre España y otra sin abrir. A 1/2 cuadra de Rosales. Dista 4 cuadras al Sur de la estación del F. C. S. Venta por orden del señor juez Dr. Colombres, secretaría del Dr. Olmos. Sucesión de doña María Quaglia de Tognotti. Base, $ 10.077.53 o sea las 2/3 partes de la tasación.

EL DOMINGO 5 de junio, a las 16, en la misma propiedad. Terreno mide: 64m95 de frente al N. E., 39m96 en el costado N. O., 89m40 en el del S. O. y 45m60 en el otro costado, cerrando la figura. Edificio: casa de material de 2 habitaciones, cocina y w. c. y un galpón de madera con una habitación. Jardín, quinta y árboles frutales de sombra. El comprador deberá entregar 8 o/o de seña y 2 o/o de comisión. Escribano, Dr. Jorge Repetto. Informes 326 San Martín 326.—Peralta Martínez y Serna. Manuel C. Olmos, secretario. m27

---

13 casas por mensualidades. — en la Capital, Avellaneda, Gerli, Villa Dominico y Talleres.—Por orden de la Sociedad Argentina de Edificación. Unica oportunidad de hacerse propietario, resolviendo en forma cómoda y fácil el problema de la casa. Sin compras con un pequeño desembolso al contado y el saldo en 84 cuotas mensuales, sin interés.

EL DOMINGO 5 de junio, en las mismas propiedades, a las horas que se indican en cada una. Detalle:

EN LA CAPITAL.—

Casa Morón 4516, a las 14 horas. Entre Santa Fe y Charcas y a una cuadra de la avenida Pueyrredón. Con tranvías a toda dirección. Buen barrio de familias. Venta por orden del señor juez Dr. Colombres, secretaría del Dr. Olmos, sucesión de doña María Quaglia de Tognotti. Base, $ 16.666.66 o sea las 2/3 partes de la tasación.

EL DOMINGO 5 de junio, a las 15, en la misma propiedad. Terreno: 8m75 (16v15) de frente por 26m20 (40v64) de fondo. Edificio: consta de casa con baúcones, guarda, 8 habitaciones, cuarto para baño, cocina, w. c., patio, dos patios de mosaicos, uno 7 de portland otro. Horas de visita, de 13 a 16. El comprador deberá entregar 8 o/o de seña y 2 o/o de comisión. Escribano, Dr. Jorge Repetto. Informes 326 San Martín 326.—Peralta Martínez y Serna.—Manuel C. Olmos, secretario. m27

Judicial. En Adrogué. — Casa quinta "Villa María". Calle sin nombre entre España y otra sin abrir. A 1/2 cuadra de Rosales. Dista 4 cuadras al Sur de la estación del F. C. S. Venta por orden del señor juez Dr. Colombres, secretaría del Dr. Olmos. Sucesión de doña María Quaglia de Tognotti. Base, $ 10.077.53 o sea las 2/3 partes de la tasación.

EL DOMINGO 5 de junio, a las 16, en la misma propiedad. Terreno mide: 64m95 de frente al N. E., 39m96 en el costado N. O., 89m40 en el del S. O. y 45m60 en el otro costado, cerrando la figura. Edificio: casa de material de 2 habitaciones, cocina y w. c. y un galpón de madera con una habitación. Jardín, quinta y árboles frutales de sombra. El comprador deberá entregar 8 o/o de seña y 2 o/o de comisión. Escribano, Dr. Jorge Repetto. Informes 326 San Martín 326.—Peralta Martínez y Serna. Manuel C. Olmos, secretario. m27

---

13 casas por mensualidades. — en la Capital, Avellaneda, Gerli, Villa Dominico y Talleres.—Por orden de la Sociedad Argentina de Edificación. Unica oportunidad de hacerse propietario, resolviendo en forma cómoda y fácil el problema de la casa. Sin compras con un pequeño desembolso al contado y el saldo en 84 cuotas mensuales, sin interés.

EL DOMINGO 5 de junio, en las mismas propiedades, a las horas que se indican en cada una. Detalle:

EN LA CAPITAL.—

Casa Morón 4516, a las 14 horas. Entre Santa Fe y Charcas y a una cuadra de la avenida Pueyrredón. Con tranvías a toda dirección. Buen barrio de familias. Venta por orden del señor juez Dr. Colombres, secretaría del Dr. Olmos, sucesión de doña María Quaglia de Tognotti. Base, $ 16.666.66 o sea las 2/3 partes de la tasación.

EL DOMINGO 5 de junio, a las 15, en la misma propiedad. Terreno: 8m75 (16v15) de frente por 26m20 (40v64) de fondo. Edificio: consta de casa con baúcones, guarda, 8 habitaciones, cuarto para baño, cocina, w. c., patio, dos patios de mosaicos, uno 7 de portland otro. Horas de visita, de 13 a 16. El comprador deberá entregar 8 o/o de seña y 2 o/o de comisión. Escribano, Dr. Jorge Repetto. Informes 326 San Martín 326.—Peralta Martínez y Serna.—Manuel C. Olmos, secretario. m27

Peralta Martínez & Serna

Casa

Patricios 1149 — Entre la pla... Martín y Florida, a media cuadra de la avenida Pueyrredón. Con tranvías de P. C. C. A. y de Plaza Hotel. De... Martín 1149. Orden del señor juez Dr. Colombres, secretaría del Dr. Olmos, sucesión de doña María Quaglia de Tognotti. Base, $ 10.077.53 o sea las 2/3 partes de la tasación.

EL DOMINGO 5 de junio, a las 15, en la misma propiedad. Terreno: 8m75 (16v15) de frente por 26m20 (40v64) de fondo. Edificio: consta de casa con baúcones, guarda, 8 habitaciones, cuarto para baño, cocina, w. c., patio, dos patios de mosaicos, uno 7 de portland otro. Horas de visita, de 13 a 16. El comprador deberá entregar 8 o/o de seña y 2 o/o de comisión. Escribano, Dr. Jorge Repetto. Informes 326 San Martín 326.—Peralta Martínez y Serna.—Manuel C. Olmos, secretario.

En San Martín — Judicial. — Una casa con almacén, Central, calle Urquiza, mide 10 varas por 30. Edificio de material, con 4 habitaciones, cocina, w. c., galería, etc. Base, $ 10.000. Orden del señor juez Dr. Colombres, secretaría del Dr. Olmos, sucesión de doña María Quaglia de Tognotti. Base, $ 10.077.53 o sea las 2/3 partes de la tasación.

EL DOMINGO 5 de junio, a las 16, en la misma propiedad. Terreno mide: 64m95 de frente al N. E., 39m96 en el costado N. O., 89m40 en el del S. O. y 45m60 en el otro costado, cerrando la figura. Edificio: casa de material de 2 habitaciones, cocina y w. c. y un galpón de madera con una habitación. Jardín, quinta y árboles frutales de sombra. El comprador deberá entregar 8 o/o de seña y 2 o/o de comisión. Escribano, Dr. Jorge Repetto. Informes 326 San Martín 326.—Peralta Martínez y Serna. Manuel C. Olmos, secretario. m27

---

13 casas por mensualidades. — en la Capital, Avellaneda, Gerli, Villa Dominico y Talleres.—Por orden de la Sociedad Argentina de Edificación. Unica oportunidad de hacerse propietario, resolviendo en forma cómoda y fácil el problema de la casa. Sin compras con un pequeño desembolso al contado y el saldo en 84 cuotas mensuales, sin interés.

EL DOMINGO 5 de junio, en las mismas propiedades, a las horas que se indican en cada una. Detalle:

EN LA CAPITAL.—

Casa Morón 4516, a las 14 horas. Entre Santa Fe y Charcas y a una cuadra de la avenida Pueyrredón. Con tranvías a toda dirección. Buen barrio de familias. Venta por orden del señor juez Dr. Colombres, secretaría del Dr. Olmos, sucesión de doña María Quaglia de Tognotti. Base, $ 16.666.66 o sea las 2/3 partes de la tasación.

EL DOMINGO 5 de junio, a las 15, en la misma propiedad. Terreno: 8m75 (16v15) de frente por 26m20 (40v64) de fondo. Edificio: consta de casa con baúcones, guarda, 8 habitaciones, cuarto para baño, cocina, w. c., patio, dos patios de mosaicos, uno 7 de portland otro. Horas de visita, de 13 a 16. El comprador deberá entregar 8 o/o de seña y 2 o/o de comisión. Escribano, Dr. Jorge Repetto. Informes 326 San Martín 326.—Peralta Martínez y Serna.—Manuel C. Olmos, secretario. m27

ENTRE PLAZAS Y AVENIDAS

EL MAS BIEN SITUADO TERRENO CENTRAL

—Patricios 1149, entre Florida y Maipú, entre las plazas San Martín y Británica, a una cuadra del Plaza Hotel.

—Tiene 10v24 de frente al O. por 42v28 término medio de fondo.

—Ahí se edifica como se desee y se obtendrá siempre la mejor renta.

—Base, $ 45.000. A plazo. El viernes 5 de junio, a las 15, en nuestra casa, 320 San Martín 326.

PERALTA MARTINEZ y SERNA

TERRENOS

Terreno en San Martín—Una linda esquina. A seis cuadras de la estación del F. C. C. A. Ayacucho esquina Ramón L. Falcón. Rodeada del mejor vecindario. Base, $ 5 la vara cuadrada.

EL MARTES 7 de junio, a las 15, en nuestra casa, 320 San Martín 326. Dimensiones: 46v60 de frente a Ayacucho por 50v08 a Ramón L. Falcón. Superficie 2.384.08 v. c. Título perfecto. 2 o/o de seña y 2 o/o de comisión.—Peralta Martínez y Serna. m21

Judicial — En Billinghurst, partido de San Martín. Próximo a la estación Castelar, F. C. C. B. A. Calle de la Iglesia, hoy Moreno, esquina Nervi. A 1 cuadra de la plaza. Venta por orden del señor juez doctor Colombres, secretaría del doctor Olmos, sucesión de doña María Quaglia de Tognotti. Base $48.88 pesos o sea las 2/3 partes de la tasación.

EL DOMINGO 5 de junio, a las 14, en el mismo terreno. Dimensiones: 17m32 sobre de la Iglesia y 43m30 sobre Nervi. Sup. 746.66 m. c. En el comprador deberá entregar 8 o/o de seña y 2 o/o de comisión. Escritura por el señor Jorge Repetto. Informes 320 San Martín 326.—Peralta Martínez y Serna, Manuel C. Olmos, secretario. m21

CAMPOS

La COLONIA OCAMPO

Al Norte de Santa Fe. — Departamento General Obligado, muy próximo al importante pueblo de Reconquista que cuenta con todos los elementos de progreso. Remate del Banco de la Nación Argentina, sección Banco Nacional en Liquidación). 6.183 hectáreas (ver 80 lotes de 63 a 137 hectáreas). Tierras riquísimas, como las más afamadas del país, cuya capacidad para agricultura es insuperable. El maíz rinde dos cosechas; el lino, el trigo, la avena, el maní; los frutales todos inclusive la naranja y la banana, producen los mejores resultados y sabido es abona el comercio que de estos productos se hace en aquella zona. La venta que ofrecemos presenta la oportunidad de adquirir un lote o varios, de tierra que, por prestigio de sus condiciones tan favorables, reúne todas las seguridades para el comprador y grandes facilidades de pago. Base $ 56 la hectárea. Forma de pago, 5 o/o en el acto del remate, como seña y parte de precio; 15 o/o al escriturar dentro de los 30 días de aprobado el remate por el Banco, y el 80 o/o restante en ocho cuotas anuales semestrales con interés de 7 o/o anual, garantía hipotecaria de la misma propiedad, hasta la cancelación.

EL DOMINGO 12 de junio, a las 15, en la sucursal del Banco de la Nación Argentina, en Reconquista. Los campos en venta están situados al lado Oeste de la colonia y lindan al Norte con Furiodo, al Sur con Ledesma Hnos. Musalu Hardy y otros lotes de la colonia; al Oeste con Cuelt, sucesión Caballero, Montegury Durcos y al Este con el río Amores y otros campos de la colonia. Son los lotes números: 1, 2, 3, 4, 5, 6, 7, 8, 9, 10, 11, 12, 13, 14, 15, 16, 17, 18, 19, 20, 21, 22, 23, 24, 25, 26, 27, 28, 29, 30, 31, 32, 33, 34, 35, 36, 37, 38, 39, 40, 41, 42, 43, 44, 45, 46, 47, 48, 49, 50, 51, 52, 53, 54, 55, 56, 57, 58, 59, 60, 61, 62, 63, 64, 65, 66, 67, 68, 69, 70, 71, 72, 73, 74, 75, 76, 77, 78, 79, 80, 81, 82, 83, 84, 85, 86, 87, 88, 89, 90, 91, 92, 93, 94, 95, 96, 97, 98, 99, 100, 101, 102, 103, 104, 105, 106, 107, 108, 109, 110, 111, 112, 113, 114, 115, 116, 117, 118, 119, 120, 121, 122, 123, 124, 125, 126, 127, 128, 129, 130, 131, 132, 133, 134, 135, 136, 137, 138, 139, 140, 141, 142, 143, 144, 145, 146, 147, 148, 149, 150, 151, 152, 153, 154, 155, 156, 157, 158, 159, 160, 161, 162, 163, 164, 165, 166, 167, 168, 169, 170, 171, 172, 173, 174, 175, 176, 177, 178, 179, 180, 181, 182, 183, 184, 185, 186, 187, 188, 189, 190, 191, 192, 193, 194, 195, 196, 197, 198, 199, 200, 201, 202, 203, 204, 205, 206, 207, 208, 209, 210, 211, 212, 213, 214, 215, 216, 217, 218, 219, 220, 221, 222, 223, 224, 225, 226, 227, 228, 229, 230, 231, 232, 233, 234, 235, 236, 237, 238, 239, 240, 241, 242, 243, 244, 245, 246, 247, 248, 249, 250, 251, 252, 253, 254, 255, 256, 257, 258, 259, 260, 261, 262, 263, 264, 265, 266, 267, 268, 269, 270, 271, 272, 273, 274, 275, 276, 277, 278, 279, 280, 281, 282, 283, 284, 285, 286, 287, 288, 289, 290, 291, 292, 293, 294, 295, 296, 297, 298, 299, 300, 301, 302, 303, 304, 305, 306, 307, 308, 309, 310, 311, 312, 313, 314, 315, 316, 317, 318, 319, 320, 321, 322, 323, 324, 325, 326, 327, 328, 329, 330, 331, 332, 333, 334, 335, 336, 337, 338, 339, 340, 341, 342, 343, 344, 345, 346, 347, 348, 349, 350, 351, 352, 353, 354, 355, 356, 357, 358, 359, 360, 361, 362, 363, 364, 365, 366, 367, 368, 369, 370, 371, 372, 373, 374, 375, 376, 377, 378, 379, 380, 381, 382, 383, 384, 385, 386, 387, 388, 389, 390, 391, 392, 393, 394, 395, 396, 397, 398, 399, 400, 401, 402, 403, 404, 405, 406, 407, 408, 409, 410, 411, 412, 413, 414, 415, 416, 417, 418, 419, 420, 421, 422, 423, 424, 425, 426, 427, 428, 429, 430, 431, 432, 433, 434, 435, 436, 437, 438, 439, 440, 441, 442, 443, 444, 445, 446, 447, 448, 449, 450, 451, 452, 453, 454, 455, 456, 457, 458, 459, 460, 461, 462, 463, 464, 465, 466, 467, 468, 469, 470, 471, 472, 473, 474, 475, 476, 477, 478, 479, 480, 481, 482, 483, 484, 485, 486, 487, 488, 489, 490, 491, 492, 493, 494, 495, 496, 497, 498, 499, 500, 501, 502, 503, 504, 505, 506, 507, 508, 509, 510, 511, 512, 513, 514, 515, 516, 517, 518, 519, 520, 521, 522, 523, 524, 525, 526, 527, 528, 529, 530, 531, 532, 533, 534, 535, 536, 537, 538, 539, 540, 541, 542, 543, 544, 545, 546, 547, 548, 549, 550, 551, 552, 553, 554, 555, 556, 557, 558, 559, 560, 561, 562, 563, 564, 565, 566, 567, 568, 569, 570, 571, 572, 573, 574, 575, 576, 577, 578, 579, 580, 581, 582, 583, 584, 585, 586, 587, 588, 589, 590, 591, 592, 593, 594, 595, 596, 597, 598, 599, 600, 601, 602, 603, 604, 605, 606, 607, 608, 609, 610, 611, 612, 613, 614, 615, 616, 617, 618, 619, 620, 621, 622, 623, 624, 625, 626, 627, 628, 629, 630, 631, 632, 633, 634, 635, 636, 637, 638, 639, 640, 641, 642, 643, 644, 645, 646, 647, 648, 649, 650, 651, 652, 653, 654, 655, 656, 657, 658, 659, 660, 661, 662, 663, 664, 665, 666, 667, 668, 669, 670, 671, 672, 673, 674, 675, 676, 677, 678, 679, 680, 681, 682, 683, 684, 685, 686, 687, 688, 689, 690, 691, 692, 693, 694, 695, 696, 697, 698, 699, 700, 701, 702, 703, 704, 705, 706, 707, 708, 709, 710, 711, 712, 713, 714, 715, 716, 717, 718, 719, 720, 721, 722, 723, 724, 725, 726, 727, 728, 729, 730, 731, 732, 733, 734, 735, 736, 737, 738, 739, 740, 741, 742, 743, 744, 745, 746, 747, 748, 749, 750, 751, 752, 753, 754, 755, 756, 757, 758, 759, 760, 761, 762, 763, 764, 765, 766, 767, 768, 769, 770, 771, 772, 773, 774, 775, 776, 777, 778, 779, 780, 781, 782, 783, 784, 785, 786, 787, 788, 789, 790, 791, 792, 793, 794, 795, 796, 797, 798, 799, 800, 801, 802, 803, 804, 805, 806, 807, 808, 809, 810, 811, 812, 813, 814, 815, 816, 817, 818, 819, 820, 821, 822, 823, 824, 825, 826, 827, 828, 829, 830, 831, 832, 833, 834, 835, 836, 837, 838, 839, 840, 841, 842, 843, 844, 845, 846, 847, 848, 849, 850, 851, 852, 853, 854, 855, 856, 857, 858, 859, 860, 861, 862, 863, 864, 865, 866, 867, 868, 869, 870, 871, 872, 873, 874, 875, 876, 877, 878, 879, 880, 881, 882, 883, 884, 885, 886, 887, 888, 889, 890, 891, 892, 893, 894, 895, 896, 897, 898, 899, 900, 901, 902, 903, 904, 905, 906, 907, 908, 909, 910, 911, 912, 913, 914, 915, 916, 917, 918, 919, 920, 921, 922, 923, 924, 925, 926, 927, 928, 929, 930, 931, 932, 933, 934, 935, 936, 937, 938, 939, 940, 941, 942, 943, 944, 945, 946, 947, 948, 949, 950, 951, 952, 953, 954, 955, 956, 957, 958, 959, 960, 961, 962, 963, 964, 965, 966, 967, 968, 969, 970, 971, 972, 973, 974, 975, 976, 977, 978, 979, 980, 981, 982, 983, 984, 985, 986, 987, 988, 989, 990, 991, 992, 993, 994, 995, 996, 997, 998, 999, 1000, 1001, 1002, 1003, 1004, 1005, 1006, 1007, 1008, 1009, 1010, 1011, 1012, 1013, 1014, 1015, 1016, 1017, 1018, 1019, 1020, 1021, 1022, 1023, 1024, 1025, 1026, 1027, 1028, 1029, 1030, 1031, 1032, 1033, 1034, 1035, 1036, 1037, 1038, 1039, 1040, 1041, 1042, 1043, 1044, 1045, 1046, 1047, 1048, 1049, 1050, 1051, 1052, 1053, 1054, 1055, 1056, 1057, 1058, 1059, 1060, 1061, 1062, 1063, 1064, 1065, 1066, 1067, 1068, 1069, 1070, 1071, 1072, 1073, 1074, 1075, 1076, 1077, 1078, 1079, 1080, 1081, 1082, 1083, 1084, 1085, 1086, 1087, 1088, 1089, 1090, 1091, 1092, 1093, 1094, 1095, 1096, 1097, 1098, 1099, 1100, 1101, 1102, 1103, 1104, 1105, 1106, 1107, 1108, 1109, 1110, 1111, 1112, 1113, 1114, 1115, 1116, 1117, 1118, 1119, 1120, 1121, 1122, 1123, 1124, 1125, 1126, 1127, 1128, 1129, 1130, 1131, 1132, 1133, 1134, 1135, 1136, 1137, 1138, 1139, 1140, 1141, 1142, 1143, 1144, 1145, 1146, 1147, 1148, 1149, 1150, 1151, 1152, 1153, 1154, 1155, 1156, 1157, 1158, 1159, 1160, 1161, 1162, 1163, 1164, 1165, 1166, 1167, 1168, 1169, 1170, 1171, 1172, 1173, 1174, 1175, 1176, 1177, 1178, 1179, 1180, 1181, 1182, 1183, 1184, 1185, 1186, 1187, 1188, 1189, 1190, 1191, 1192, 1193, 1194, 1195, 1196, 1197, 1198, 1199, 1200, 1201, 1202, 1203, 1204, 1205, 1206, 1207, 1208, 1209, 1210, 1211, 1212, 1213, 1214, 1215, 1216, 1217, 1218, 1219, 1220, 1221, 1222, 1223, 1224, 1225, 1226, 1227, 1228, 1229, 1230, 1231, 1232, 1233, 1234, 1235, 1236, 1237, 1238, 1239, 1240, 1241, 1242, 1243, 1244, 1245, 1246, 1247, 1248, 1249, 1250, 1251, 1252, 1253, 1254, 1255, 1256, 1257, 1258, 1259, 1260, 1261, 1262, 1263, 1264, 1265, 1266, 1267, 1268, 1269, 1270, 1271, 1272, 1273, 1274, 1275, 1276, 1277, 1278, 1279, 1280, 1281, 1282, 1283, 1284, 1285, 1286, 1287, 1288, 1289, 1290, 1291, 1292, 1293, 1294, 1295, 1296, 1297, 1298, 1299, 1300, 1301, 1302, 1303, 1304, 1305, 1306, 1307, 1308, 1309, 1310, 1311, 1312, 1313, 1314, 1315, 1316, 1317, 1318, 1319, 1320, 1321, 1322, 1323, 1324, 1325, 1326, 1327, 1328, 1329, 1330, 1331, 1332, 1333, 1334, 1335, 1336, 1337, 1338, 1339, 1340, 1341, 1342, 1343, 1344, 1345, 1346, 1347, 1348, 1349, 1350, 1351, 1352, 1353, 1354, 1355, 1356, 1357, 1358, 1359, 1360, 1361, 1362, 1363, 1364, 1365, 1366, 1367, 1368, 1369, 1370, 1371, 1372, 1373, 1374, 1375, 1376, 1377, 1378, 1379, 1380, 1381, 1382, 1383, 1384, 1385, 1386, 1387, 1388, 1389, 1390, 1391, 1392, 1393, 1394, 1395, 1396, 1397, 1398, 1399, 1400, 1401, 1402, 1403, 1404, 1405, 1406, 1407, 1408, 1409, 1410, 1411, 1412, 1413, 1414, 1415, 1416, 1417, 1418, 1419, 1420, 1421, 1422, 1423, 1424, 1425, 1426, 1427, 1428, 1429, 1430, 1431, 1432, 1433, 1434, 1435, 1436, 1437, 1438, 1439, 1440, 1441, 1442, 1443, 1444, 1445, 1446, 1447, 1448, 1449, 1450, 1451, 1452, 1453, 1454, 1455, 1456, 1457, 1458, 1459, 1460, 1461, 1462, 1463, 1464, 1465, 1466, 1467, 1468, 1469, 1470, 1471, 1472, 1473, 1474, 1475, 1476, 1477, 1478, 1479, 1480, 1481, 1482, 1483, 1484, 1485, 1486, 1487, 1488, 1489, 1490, 1491, 1492, 1493, 1494, 1495, 1496, 1497, 1498, 1499, 1500, 1501, 1502, 1503, 1504, 1505, 1506, 1507, 1508, 1509, 1510, 1511, 1512, 1513, 1514, 1515, 1516, 1517, 1518, 1519, 1520, 1521, 1522, 1523, 1524, 1525, 1526, 1527, 1528, 1529, 1530, 1531,

...A. Rúa y Cía.

AVISOS NUEVOS

Judicial. Sin base: 69.675 m. c. ... 3 pisos c/ 4 habitaciones y 86 1/2 c/ de ... terreno, ubicado con Bernasconi y Alta... 7, 7 C. S. y 19 Fracciones, calle ... del C. F. C. P. B. A. ... cuadras una de la ... chalets y casas-quintas ... servir, dentro del ejido del ... Ideal para granja, criadero, ... de reparto o la casa-habitación ... año, o subdividir, a poco más ... Ocasión, comunicada ... tranvía. Venta en block, al ... a tanto el m. c. Juan Doctor ... Dr. Candiello, juicio ... contra Julián Moreno (hijo) ... o/c y 2 o/o.

MIERCOLES 1 de junio, a las 16, ... Av. de Mayo 586/72. Planos a ... Rúa y Cía.—Or. 10.549. j1

...rito 861: 11x28+24. Base 120 ... a 30 metros de la plaza Liber... frente. Vale decir, en el ... denominado del mercadito de ... Norte, barrio de palacios. Los ter... Cervantes y Coliseo están a un ... Medidas propias, por las once varas ... frente, para desarrollar una construc... Piensa en esta la casa habita... de propiedad de renta. Sus modernos ... edificios modernos da varios ... cuyos muros se aprovecharán con ver... ventaja, economía y rapidez. Pro... contrato 336 $ mensuales.

MARTES 2 de junio, a las 14.30, ... mismo. Datos a n. casa o sucursal Bel... Av. Cabildo 1790.—Juan A. Rúa y ... Cía. Ord. 10.661. m29

Brasil 3196|3200, esq. 24 de No... ...viembre 2018. Negocio y familia, en buen ... barrio de familias. Tranvías 46 y 47 a la ... Base $ 12.000 (10.000 a 3 años, ... o/o). En cal. con frente de hierro, gran ... salón con vidrieras, sala, zaguán, ... cocina, w. c. y 1 habitación en altos. Fren... te piedra, 4u estadística, cloacas y adoqui... nado por ambas calles, 12x30 va. Renta $ ... 120, más impuestos, con contrato a 2 años. ...

LUNES 6 de junio, a las 16, alit.— ... Rúa y Cía. Ord. 10.695. m29

El ideal de todos, por $ 1.000. ... Llave en mano. Lenicia 4467, entre Av. Río ... Negro y Yatay, a un paso del subterráneo ... Av. Rivadavia. Base $ 4.000. Pueden de... jar 2.000 $ a 2 años 8 o/o. Edificio con ... cocina y adquirido pago. Sala, zaguán, ... habitación, 1 pieza, cocina y w. c. Cie... mento reco, patio mosaico, luz eléctrica, ... dependencias o/c, aguas corrientes, mo... rosal cerca pared, etc. Visítense a toda ...

EL DOMINGO 5 de junio, a las 14 Vías ... mismas y a las 15 Artigas 6127, en las ... mismas. Folletos en n. casa, Av. de Mayo ... 588-72.—Juan A. Rúa y Cía. Ord. 10652.m29

En Caballito: Corralón y casa ... de familia en 1.600 va. Base $ 18.000, a ... plazos. Medanos 1446|54, entre Bermejo y ... Cochabamba. Sala, al lado de las Avdas. San ... Martín y Donato Alvarez, tranvías 55, 56, ... 57 y 59. Edificio moderno con frente imi... tación Piedra, Verja, jardín, vestíbulo, 3 ha... bitaciones, baño, cocina, c. y 1 pieza. ... Todo independiente y bajo galería, luz ... eléctrica, etc. Con entrada independiente y ... en el contrafrente gran caballeriza con 2 ... bóxes y aldilla. Tirantería hierro, etc. 35 ... por 70 va. Visítese.

EL DGO. 5 de junio, a las 16, en la mis... ma.—Juan A. Rúa y Cía. Ord. 10.698. m29

Av. Cabildo y Olazábal 2450.— ... Prestigiosa ubicación del centro de Belgra... no. Base $ 12.000, con cloacas y adoquina... do pago. 2 salas, balcones y celosías, za... guán, cancel, 3 habitaciones, comedor, ba... ño, cocina, pieza servicio y w. c. 11x30 por ... 42x47. Marquesina, yeso, mosaicos, jar... dín, luz eléctrica, etc. Renta antigua 140 ... pesos. Tranvías a la esquina. Visítese ... de 14 a 16.

EL DOMINGO 5 de junio, a las 15, en ... la misma. Datos a n. casa o sucursal Bel... grano. Av. Cabildo 1790.—Juan A. Rúa y ... Cía. Ord. 10.661. m29

Brasil 3196|3200, esq. 24 de No... ...viembre 2018. Negocio y familia, en buen ... barrio de familias. Tranvías 46 y 47 a la ... puerta. Base $ 12.000 (10.000 a 3 años, ... 8 o/o). En cal. con frente de hierro, gran ... salón con vidrieras, sala, zaguán, ... cocina, w. c. y 1 habitación en altos. Fren... te piedra, 4u estadística, cloacas y adoqui... nado por ambas calles, 12x30 va. Renta $ ... 120, más impuestos, con contrato a 2 años. ...

LUNES 6 de junio, a las 16, alit.— ... Rúa y Cía. Ord. 10.695. m29

El ideal de todos, por $ 1.000. ... Llave en mano. Lenicia 4467, entre Av. Río ... Negro y Yatay, a un paso del subterráneo ... Av. Rivadavia. Base $ 4.000. Pueden de... jar 2.000 $ a 2 años 8 o/o. Edificio con ... cocina y adquirido pago. Sala, zaguán, ... habitación, 1 pieza, cocina y w. c. Cie... mento reco, patio mosaico, luz eléctrica, ... dependencias o/c, aguas corrientes, mo... rosal cerca pared, etc. Visítense a toda ...

EL DOMINGO 5 de junio, a las 14 Vías ... mismas y a las 15 Artigas 6127, en las ... mismas. Folletos en n. casa, Av. de Mayo ... 588-72.—Juan A. Rúa y Cía. Ord. 10652.m29

En Caballito: Corralón y casa ... de familia en 1.600 va. Base $ 18.000, a ... plazos. Medanos 1446|54, entre Bermejo y ... Cochabamba. Sala, al lado de las Avdas. San ... Martín y Donato Alvarez, tranvías 55, 56, ... 57 y 59. Edificio moderno con frente imi... tación Piedra, Verja, jardín, vestíbulo, 3 ha... bitaciones, baño, cocina, c. y 1 pieza. ... Todo independiente y bajo galería, luz ... eléctrica, etc. Con entrada independiente y ... en el contrafrente gran caballeriza con 2 ... bóxes y aldilla. Tirantería hierro, etc. 35 ... por 70 va. Visítese.

EL DGO. 5 de junio, a las 16, en la mis... ma.—Juan A. Rúa y Cía. Ord. 10.698. m29

Av. Cabildo y Olazábal 2450.— ... Prestigiosa ubicación del centro de Belgra... no. Base $ 12.000, con cloacas y adoquina... do pago. 2 salas, balcones y celosías, za... guán, cancel, 3 habitaciones, comedor, ba... ño, cocina, pieza servicio y w. c. 11x30 por ... 42x47. Marquesina, yeso, mosaicos, jar... dín, luz eléctrica, etc. Renta antigua 140 ... pesos. Tranvías a la esquina. Visítese ... de 14 a 16.

EL DOMINGO 5 de junio, a las 15, en ... la misma. Datos a n. casa o sucursal Bel... grano. Av. Cabildo 1790.—Juan A. Rúa y ... Cía. Ord. 10.661. m29

8 casas a plazos, en Mataderos ... se compran con 500, 750, 900 y 1.000 ... pesos en mano. Bases de 2.000 a 4.000 $, ... pagadero una cuarta parte al contado, cuar... ta p. 1 cuarta a 6 y cuarta a 8 años, 8 ... por ciento. A una cuadra de Av. Chicago ... de Av. Telfier, entrada de los Matade... ros y tranvías 45 y 49. Calles Cosquín ... estruc. 3642-51-59-69, esq. San Pedro 6801... 15-19 y otra Manuel Artigas 6137, frente ... a la iglesia, al lado de Murguiondo, a una ... cuadra de Juan B. Alberdi. Barrios de ... adelantado, con luz eléctrica y compacta edi... ficación. Cada casa, 10x40 y 10x50 va. Ver... jardín, 2, 3 y 4 habitaciones, galerías ... dependencias o/c, aguas corrientes, mo... rosal cerca pared, etc. Visítense a toda ...

EL DOMINGO 5 de junio, a las 14 Vías ... mismas y a las 15 Artigas 6127, en las ... mismas. Folletos en n. casa, Av. de Mayo ... 588-72.—Juan A. Rúa y Cía. Ord. 10652.m29

En Caballito: Corralón y casa ... de familia en 1.600 va. Base $ 18.000, a ... plazos. Medanos 1446|54, entre Bermejo y ... Cochabamba. Sala, al lado de las Avdas. San ... Martín y Donato Alvarez, tranvías 55, 56, ... 57 y 59. Edificio moderno con frente imi... tación Piedra, Verja, jardín, vestíbulo, 3 ha... bitaciones, baño, cocina, c. y 1 pieza. ... Todo independiente y bajo galería, luz ... eléctrica, etc. Con entrada independiente y ... en el contrafrente gran caballeriza con 2 ... bóxes y aldilla. Tirantería hierro, etc. 35 ... por 70 va. Visítese.

EL DGO. 5 de junio, a las 16, en la mis... ma.—Juan A. Rúa y Cía. Ord. 10.698. m29

Av. Cabildo y Olazábal 2450.— ... Prestigiosa ubicación del centro de Belgra... no. Base $ 12.000, con cloacas y adoquina... do pago. 2 salas, balcones y celosías, za... guán, cancel, 3 habitaciones, comedor, ba... ño, cocina, pieza servicio y w. c. 11x30 por ... 42x47. Marquesina, yeso, mosaicos, jar... dín, luz eléctrica, etc. Renta antigua 140 ... pesos. Tranvías a la esquina. Visítese ... de 14 a 16.

EL DOMINGO 5 de junio, a las 15, en ... la misma. Datos a n. casa o sucursal Bel... grano. Av. Cabildo 1790.—Juan A. Rúa y ... Cía. Ord. 10.661. m29

Rufino de Elizalde y Cía.

Judicial — José Martí 916 (an... ...tes Gen. Ramón), entre José M. Moreno ... y Loyola, cerca de la Av. Rivada... Base $ 1.341.33 m|n.

EL DOMINGO 5 de junio, a las 15, en ... la misma propiedad. Mide frente de frente al S. O., por 16m15 de fondo en el costado S. E. y 14m63 en el N. O., teniendo en su contrafrente 8m17. En edificio com... puesto de material de frente, Vestíbulo ... con dos cómodos, galerías cubiertas, ... cerro de material de frente, Vestíbulo ... ción del Sr. juez Dr. Fernando Klappenbach, secretaría Gutiérrez Sienz Vallejo, en el juicio sucesorio po el Banco Hogar Argentino, contra don Mauricio Bas... nich. Sella 5 o/o. Comisión 3 o/o. Infor... mes a Bustamante 251|53, entre Ay... Rufino de Elizalde y Cía. m23

Judicial — En Ramos Mejía, ... fracción de 10.493 metros cuadrados, a po... cas cuadras al O. de la estación. Especial para subdividir en lotes. Base 15.000 m|n. de ctl. En precio de compra se podrá abonar 40 o/o al contado, 30 o/o a 1 año y 30 o/o a 2 años de plazo.

EL MIERCOLES 8 de junio, a las 16, en nuestra casa, Reconquista 212. Fracción 1 de un pleno especial que mide 111m 24 de frente al Norte por 85m80 según títulos y 121m61 en los costados Norte y Sur, por 85m844 en el costado Este y 25m 85 en el Oeste, según tasación. Superficie según títulos y tasación 10.499 mts. 0986 cmts. c|u. Linda al N con Jansen, al Este con doña Adelina Büttner de Barrenechea, al Sud con don Juan Goyena (todos estos rumbos calle en medio) y al Oeste con la señora de Büttner. Venta ordenada por el Sr. juez de primera instancia Dr. M. Mackinlay Zapiola, secretaría Rojas en el juicio seguido en el expediente Nº 8812. Sella 5 o/o. Comisión 3 o/o. Informes en nuestra casa, Reconquista 212.—Rufino de Elizalde y Cía. m|14

Bustamante 251|53, entre Av. ... Días Vélez y Cangallo. Por orden del Banco El Hogar Argentino. A 2 cuadras de Rivadavia y de la estación Loria del subterráneo. Buen edificio de altos y ba... jos que puede refaccionarse con poco des... embolso. Base $ 20.000, pudiendo pagarse el total del precio con 40 o/o al contado y el saldo a 14 años con amortización acumulativa de 4 o/o o en 7 anualidades de 10 o/o cada una. Interés del 8 o/o anual. Cancelación de la deuda en cualquier época o amortización extraordinaria para reducirla.

EL MIERCOLES 8 de junio, a las 15, en nuestra casa, Reconquista 212. Terreno de 9v24 por 23x47. Ad corpus. Bajos: hall, sala, escritorio, comedor, toilette, despensa, cocina y pileta. Altos: hall, 3 dormitorios, baño, cuarto de costura y pieza de servicio. Visítese de 14 a 15 con nuestra tarjeta. Escrituras por ante el escribano que designe el Banco. Títulos perfectos. Sella 5 o/o. Comisión 3 o/o. Informes, Reconquista 212.—R. de Elizalde y Cía., o al Banco, Av. de Mayo 586. m23

Al Norte. Petit hotel Charcas ... 2339, entre Arnhorena y Laprida. Por or... den del Banco El Hogar Argentino. Sobre las Avdas. Santa Fe y Pueyrredón. Base, $ 65.000, pudiendo pagarse el total del pre... cio 30 o/o al contado y el saldo a 14 años con amortización acumulativa de 4 o/o o en 7 anualidades de 10 o/o cada una. Intereses del 8 o/o anual. Cancelación de la deuda en cualquier época o amortizaciones extraordinarias para reducirla.

EL MIERCOLES 8 de junio, a las 16, en nuestra casa, Reconquista 212. Terreno de 10 v. por 17v75 y 16v88. Ad corpus. Edificio de primer orden, que se distribuye así: Bajos: hall, sala, antesala, comedor, cocina, baño y pileta. Altos: hall, 4 dormitorios, baño, guardarropa y pieza de servicio. Visítese de 14 a 15 con nuestra tarjeta. Escrituras por ante el escribano que designe el Banco. Títulos perfectos. Sella 5 o/o. Comisión 3 o/o. Informes a Recon... quista 212.—R. de Elizalde y Cía., o al Banco, Av. de Mayo 586. m23

Benito Boero

Judiciales. Por mandato del ... Sr. juez en lo civil Dr. Fernando Klappenbach, secretaría del Dr. F. G. Espeche, en el juicio sucesorio de don Domingo Descalzo, venderé en remate judicial, los siguientes bienes pertenecientes a dicha sucesión y con bases de las 2|3 partes de su tasación.

EL DOMINGO 5 de junio a las 10 horas (en mi escritorio), calle Almirante Brown No. 1485, Boca.

I. 6 lotes de terreno en Villa Garibaldi, partido de La Ensenada, provincia de Buenos Aires, con una extensión superficial de 1974 metros, 8900 milímetros cuadrados. Base $ 153.34 m|n.

II. Casa ubicada en el pueblo de San Pedro, provincia de Buenos Aires, compuesto de dos piezas y una cocina de ma... terial, en terreno forma esquina y tiene una superficie de 1085 metros con 9588 mi... límetros cuadrados. Base $ 400 m|n.

III. Finca situada en Wilde, F. C. del Sur, partido de Avellaneda, calle Lartigau No. 581. Su terreno mide 8.84 metros de frente por 47.68 de fondo. Superficie 368m. 6088 milímetros cuadrados. Lo edificado es de mampostería, compuesto de sala, dos habitaciones, un corredor, cocina y w. c. Base $ 3.282.34 m|n.

EL DOMINGO 5 de junio a las 14, en la misma.

IV. En Barracas al Norte, Finca calle Olavarría No. 1487. Mide 10 metros de frente al Sur, 12.85 al Este, 12.48 en el Oeste y 10.02 metros en el contrafrente. Superficie 126 metros 7855 milímetros. Edificio de material compuesto de una pie... za al frente, 3 dormitorios, cocina, w. c. más una pieza de servicio en los altos, te... cho de cinc e instalación de obras sanita... rias. Base $ 5.466.67 m|n.

EL DOMINGO 5 de junio a las 15, en la misma.

V. En la Boca: Casa calle Diamante No. 1062. Su terreno mide 8.66 metros de frente al Norte por 24.66 de fondo al Sur. Su... perficie 199 metros 9624 milímetros. Lo edificado consiste en dos casillas de ma... dera y cinc, compuestas una de ellas de 2 piezas bajas, 2 altas y 2 cocinas, y la otra de 2 piezas bajas, 1 altas y 4 cocinas, tiene además pileta para lavar, w. c. y obras sanitarias. Base $ 5.000 m|n.

EL DOMINGO 5 de junio a las 16, en la misma. Por mandato del mismo Sr. juez las escrituras serán otorgadas por el es... cribano Sr. Santiago R. Roche, y los com... pradores entregarán el 5 o/o a cuenta del precio y el 2 o/o de comisión. Más datos, secretaría del Dr. F. G. Espeche o a mis escritorios 25 de Mayo 195 y Almirante Brown 1485. Boca. v5

Judicial. — Por mandato del ... señor juez en lo civil doctor Fernando M. Colombres, secretaría del doctor Carlos F. Degreef, en el juicio sucesorio de don Do... mingo Groba.

1) CASA CALLE CACHI NUM. 889, formando esquina a la calle Beazley. Mi... de 18.94 metros de frente al Este, 14.59 al Sur, 18.48 al Oeste y 14.15 al Norte. Su... perficie 276.61 metros cuadrados. Edificio de material de 3 habitaciones, una cocina, w. c., galería, techo de cinc y aguas co... rrientes, con adoquinado en sus dos fren... tes pago. Base $ 2.800 m|n, o sean las dos terceras partes de su tasación.

EL DOMINGO 12 de junio, a las 15, en la misma.

2) JUDICIAL: CASA CALLE SAN FRAN... cisco número 1074, entre Trafúl y Lynch. Su terreno mide: 8.67 metros de frente al Oeste, 22.22 de fondo al Norte, 20.89 en el Sur, y 8.66 en el contrafrente. Superficie 181 metros 42 decímetros cuadrados. Lo edificado consta de una casilla de madera con techo de cinc, de 3 piezas, un w. c. y las dos terceras partes de su tasación.

EL DOMINGO 12 de junio, a las 15, en la misma. Por mandato del señor juez doctor Colombres, secretaría doctor Dre... greef, juicio sucesorio de don Domingo Groba. Las escrituras de estas dos propieda... des serán otorgadas por el escribano señor Santiago R. Roche. A cuenta del precio 5 o/o. Comisión 3 o/o. Informes secretaría mencionada o a mis escritorios, 25 de Ma... yo 195 y Almirante Brown 1485 (Boca). —Carlos F. Degreef, secretario. v12|

Arturo Demarco

A 2 cuadras de San Juan y Rio... ...ja, 4 buenas casas en un lote. Altos y ba... jos Constitución 3921-27-41, edificio de pri... mer orden. Las casas bajas y altas consi... tan cada una: 3 salas, 2 dormitorios, baño, cocina y dependencias; carpintería de cedro, cañuelas, cielorrasos yeso, mosaicos, lu... ces eléctricas, etc. Los altos núm. 3941 tiene un gran salón al fondo para cual... quier industria. Visítanlas todos los días a cualquier hora. Base, $ 36.000. A plazos. Desocupadas.

EL DOMINGO 5 de junio a las 15 (o de la tarde en las mismas). Datos, Bmé. Mi... tre 795. m|

Julio L. Peña y Cía.

!... COLONOS ...!

En Córdoba. — Departamento ... Juárez Celman. Parte del campo "La Flo... rida", 1128 hects., en su mayoría alfalfadas, en 11 lotes de 100 a 116 hectáreas. Con cédulas hipotecarias argentinas. Dista 1 legua de las estaciones Ucacha y Bengolea del F. C. C. Argentino, ramal de Río IV a Firmat, Rosario, etc. y de las estaciones Deheza y Cabrera del mismo F. C. C. A., ramal de Río IV a Villa María. El proyectado ramal de Deheza a Cabrera a Río Tercero cruzará el campo. En parte 102 hects. (con ganadera por arrendarse. El campo es lindo; la composición de la tierra es muy buena con 0,40 centímetros de humus o tierra vegetal. En su casi totalidad el campo está alfalfado. El agua del campo es excelente, existiendo dos molinos a viento, en dos de los cuales el agua se halla a una profundidad de 8 a 9 metros. El arroyo Chucul Cue cruza los lotes 7 y 11 tiene agua permanente. Maderas: Tiene los lotes una población de unas pocas de 4 a 5 casas, pozo, etc., molino con tanque y bebederos, mangas, etc.; otro tiene molino y tanque. Base real, $ 250 la hectárea. Los compradores podrán tomar o no a su cargo una hipoteca de más o menos $ 100 la hectárea, en cédulas hipotecarias argentinas que re... cientemente se lo ha acordado y el resto lo abonarán al contado al escriturar, dentro de los 30 días de la fecha del remate, por ante la escribanía de los señores Pa... checo y Rodríguez en Río IV.

EL DOMINGO 5 de junio, a las 15, en la estación Deheza, casa de comercio de los... Juárez Celman. Parte del campo "La Flo... rida", 1128 hects., en su mayoría alfalfadas, en 11 lotes de 100 a 116 hectáreas. Con cédulas hipotecarias argentinas. Dista 1 legua de las estaciones Ucacha y Bengolea del F. C. C. Argentino, ramal de Río IV a Firmat, Rosario, etc. y de las estaciones Deheza y Cabrera del mismo F. C. C. A., ramal de Río IV a Villa María. El proyectado ramal de Deheza a Cabrera a Río Tercero cruzará el campo. En parte 102 hects. (con ganadera por arrendarse. El campo es lindo; la composición de la tierra es muy buena con 0,40 centímetros de humus o tierra vegetal. En su casi totalidad el campo está alfalfado. El agua del campo es excelente, existiendo dos molinos a viento, en dos de los cuales el agua se halla a una profundidad de 8 a 9 metros. El arroyo Chucul Cue cruza los lotes 7 y 11 tiene agua permanente. Maderas: Tiene los lotes una población de unas pocas de 4 a 5 casas, pozo, etc., molino con tanque y bebederos, mangas, etc.; otro tiene molino y tanque. Base real, $ 250 la hectárea. Los compradores podrán tomar o no a su cargo una hipoteca de más o menos $ 100 la hectárea, en cédulas hipotecarias argentinas que re... cientemente se lo ha acordado y el resto lo abonarán al contado al escriturar, dentro de los 30 días de la fecha del remate, por ante la escribanía de los señores Pa... checo y Rodríguez en Río IV.

EL DOMINGO 5 de junio, a las 15, en la

372 hectáreas en Río IV. — Se ... hallan ubicadas entre las estaciones Bal... bey y Campbell, sobre la línea del F. C. P. que tiene proyectada una estación que denominará "Loma Redonda", a diez cuadras de este campo. Son los lotes 1, 2, 3, 4 y parte N. del lote 16 de la colonia Loma Redonda. Es tierra especial para ganadería, apta para todo cultivo, especialmente para alfalfa, con agua. Distancia a 12 y 15 metros. Aproximadamente se halla colocados al 10 o/o de fomento, con contrato hasta el 10 de marzo de 1926, el cual deberá pasar al comprador. Tiene dos poblaciones y un molino. Base definitiva, $ 110 hectárea. ¡Muy barato!

EL SABADO 5 de junio, a las 14, en el Hotel Colón de Río IV. Linda con los lotes del pueblo, de la colonia Loma Redonda. Soliciten planos en el Hotel Colón de Río IV, en nuestra sucursal Rafaela, Tahdil, Guiglerus y Rivadavia, o casa central, Florida 470 (Buenos Aires).—Julio L. Peña y Cía. m18

José A. Cevedo

Bacacay 2947, en Flores. Des... ...ocupado, a un paso de Rivadavia y Nazca, de la plaza Flores, iglesia y teatro. En lo más florido de aquel importante barrio de familias. Reciente casa, llave en mano. Medidas ideales, 12 varas por 37. Sala, escritorio, hall e dormitorios, gran comedor, baño, cocina, 1 pieza servicio. Jardín y frutales. Frente símil piedra; carpintería cedro; techos bovedas hervajes; empapelados finos y detalles de lujo. Base, pesos 28.000, cuenta una hipoteca de 15.000 a 2 años de plazo. Vendemos de 9 a 12 y de 13 a 15.0 a otra hora con tarjeta de mi escritorio.

EL DOMINGO 5 de junio, a las 16, en la misma. — J. Cevedo, 4m Corrientes. U. T. 3778, Avenida. 1p

Adolfo Calvete

Con 48.000 cédulas y otras fa... ...cilidades. Gran venta. En lo mejor de Bal... vanera. Calle Campos Nos. 2636 y 2648 es... quina Amenábar. Espléndido palacete con garage, construído de fuerte concreto. Libre en mano. Hay oferta de $ 800 mensuales de alquiler. Hermoso terreno de 1.054 va. cu... madas o menos. Remataré sobre el mismo.

EL DOMINGO 5 de junio a las 16, aunque llueva. Venta por división de condominio entre mayores razón por la cual no es judicial. Base definitiva, $ 70.000 m|n. oficial, a saber: $ 45.000 cédulas argentinas 6a. serie, que podrá cargar el comprador a cedo de plaza y $ 25.000 que los vendedores facilitarán a 5 o 6 años de plazo, con 5 o/o. Dividido cuota de 20 espléndidas habitaciones. Todo confort. Después detalles completos. Visítese de 14 a 18. Exigirá 8 o/o a cuenta de precio y 2 o/o co... misión. Informes.—Adolfo Calvete. Av. de Mayo 695. m10

Carlos Espejo

EN
EL SALON
1038—Av. Mayo—1038
EL JUEVES 2, a las 20.30
MOBLAJE
del señor
Alexandre Maretl
EXPOSICION
1 y 2

EL
Buen Moblaje
del Dr. Arturo H. Gerlach
458 - GUAYAQUIL - 458
EL DOMINGO, a las 14
EXPOSICION
2, 3 y 4

T. A. Vinelli

San Martín 845—U. T. 1851 Avda.

Rico moblaje. - Orden del señor ... Luis Rykers, remataré el sólido mobiaje que adorna la casa José C. Paz 1395, a 2 cuadras de la estación Vicente López.

EL DOMINGO 5 de junio, a las 14.30 horas. Detalle: Rico piano|pianola Heibrun (casa Obligio) con motores corr. continua y alterna, 1|4 y 1|6 HP., 130 rollos; juego vestíbulo 6 piezas, juego dormitorio moderno, camas de bronce de 1 y 2 plazas, colchones lana, rico juego comedor, valioso reloj de pie centinela, heladera roble, juego de mimbre, sillas roble y Viena, ventilador, estatuas de valor, bajas de cañones (recuerdo combate de Belgica), pajareras, artefactos eléctricos, armarios, archivos, escritorios, juego mesa, té y lunch porcelana fina, metales, cristales, alfombras, carpetas y muchos muebles sueltos; piscina, bancos jardín, batería cocina de aluminio, etc. etc. Comisión, 10 o|o.

ACTO CONTINUO: Remataré el confortable chalet, con base de $ 37.500, a pla... zos. Véase aviso sec. Propiedades. Más detalles, a mis oficinas.—T. A. Vinelli. 1p

Adolfo Calvete

Ricos muebles. En Belgrano.— ... Orden del señor Otto Stader. Remataré en su casa, Pino 2545.

EL VIERNES 5 de junio, a las 20 horas. En exposición el día antes, de 2 a 19. Detalle: regio piano concierto 1|4 cola Steinway and Sons (New York), juego sala de caoba y seda, cortinados, matras, mesa centro, etagere, columnas, estante, etc., de caoba, lit de repós, espejo, alfombra, estátuas; juego comedor importado de la fabrica Pfaff (Berlín) 20 pz., espejo, mo... tales, cristales, porcelanas; espléndido jue... go dormitorio citronier y apliques bronce 10 piezas, con roperos 3 cuerpos, puff, are... fia, carpeta, alfombra; armario para co... lecciones estampillas, ropero caoba, ropero para mantelería, rica escopeta, un juego dormitorio nogal, mesa cedro lectura, bu... tacas terciopelo, bibliotecas, muebles de hall, servicio, cocina y plantas. Comisión 10 por ciento. Informes, Av. de Mayo 695 — Adolfo Calvete. j1

Ungaro y Barbará

Suc. de Bravo Ungaro y Cía.

Artefactos de baño

Avería

Bañaderas enlozadas, simples y ... con accesorios niquelados averiados; lava... torios de pedestal de lujo de hierro enlo... zado con pequeñas averías; lavatorios de hierro enlozado a soporte, averiados, e inodoros de loza piedra averiados; con inter... vención de seguro. A continuación remata... remos lavatorios de loza en perfectas con... diciones, 30 bidets a pistón y sopapa; ca... lentadores a gas para baño, botiquines y demás accesorios.

MAÑANA JUEVES, a las 15, en n. casa Viamonte 868|56.—Ungaro y Barbará. Seña 20 o|o. Comisión 10 o|o. 1p

N. C. Pomatta

Judicial. — Del moblaje perte... ...neciente al concurso formado A. Bones Be... nel Juez R. M. Avellaneda, secretaría del doctor Cermesoni, por orden de la síndica... tura, rematará

EL SABADO 4 Y DOMINGO 5 de junio, a las 20 horas, en Tucumán 1429, cuyo detalle ampliaré en breve. Informes y pros... pectos a mis oficinas, Triunvirato 1505.— N. C. Pomatta. v8

ITHURALDE y GONZALEZ

En nuestra casa, CHACABUCO 138

Hoy MIERCOLES 1º, a las 13.30 en punto

CONTINUAREMOS
NUESTRO GRAN REMATE DE
BONETERIA y TEJIDOS

Al contado. Comisión 10 o|o a cargo del comprador

C. A. Dieste

20 terrenos en 20 metros sin in... ...teresar el capital. Cada terreno es una ... ganga. Ocasión única para el que quiera ... hacer un buen negocio. Los mismos están ... en el km. 25 de Sarandí y Ramallo. Pre... cios y condiciones. Títulos definitivos. Pidan planos. Remates!

EL DOMINGO 5 de junio, a las 15, en mi escritorio Arias 3814. Teléfono 1376 Pa... lermo. 1p

2 lotes de terreno, a 4 cuadras ... de la estación Villa del Parque. Nogoyá al lado del No. 4920, con frente 10 m. c|u. y 1/2 de fondo. Base, $ 3.000 y 1 frte. Ade... lantado al día. Dos lotes en Villa Devoto, 2 cuadras de la estación. Av. Pedro Goyena al lado del No. 6465, y Mercedes, Frente 10x38 varas cada lote. Base, $ 3.000 y 1 frte. Ade... lantado al día. Informes en mi escritorio Arias 3814. 1p

Base, $ 3.200 y 1.600 cédulas, ... por casa, en la calle Monte 7180, entre Montiel y C. Cárdenas.

EL DOMINGO 5 de junio, a las 16, en mi escritorio Arias 3814. 1p

Base, $ 6.000 al contado y 6.000 ... en 48 mensualidades. Buena casa en Bel... grano, en cal, preparada para altos. Leones 1437. 10x48 varas.

EL DOMINGO 5 de junio, en mi escri... torio Arias 3814. 1p

Sancio y Basterrechea

Avenida Córdoba a una cuadra. ... Ecuador 1133, entre las de Paraguay y Manuela, a una cuadra de la Avenida Pueyrredón, mirando al Este, vale decir, en el punto más demoliente del cristocrático barrio del Norte, barrio de palacios. Medidas propias, que las 12 varas de su frente para desarrollar una construcción moderna, ya en sala, la casa habitación o en la propiedad de renta. Mide 12x35 varas de un costado y 36 del otro y 12 de contrafrente (ad corpus). Base 65 $ m|n la v. c.

EL DOMINGO 5 de junio, a las 15, en la misma, venderemos. Visítese. 1p

Otro terreno calle Trelles, en... tre las de San Martín y San Julián, frente al Este, al lado del No. 1840, 10x44 varas. Ad corpus. Base, $ 4.00 m|n la v. c., en 100 mensualidades.

EL DOMINGO 5 de junio, a las 15, en la misma. Visítese.—Sancio y Basterrechea, Talcahuano 467, U. T. 6773 Libertad. 1p

Quintero y Lapa

Floresta. A 5 c. Rivadavia y 1 ... de y 3. Alberti. Av. Rivadavia 6814, entre Zelada y Esquiú, mide 10x25 va. con dos mitorios, cocina, w. c., patio cemen... tado, galería, adecuándolo para dor... mitorio adecuándolo, empapelar. Base, $ 1.000 m|n. Calvarese y López, Rivadavia 6814. v2

Floresta. A 5 c. Rivadavia y 1 ... de y 3. Alberti. Av. Rivadavia 6814, entre Zelada y Esquiú, mide 10x25 va. con dos mitorios, cocina, w. c., patio cemen... tado, galería, adecuándolo para dor... mitorio adecuándolo, empapelar. Base, $ 1.000 m|n. Calvarese y López, Rivadavia 6814. v2

Al Sur. 24 de Noviembre 1716, ... entre Julián y Salcedo, a 1 de Rivadavia y 2 de Ríglos, calle 3 dorm., comedor, piezas en altos, cocina, w. c., calefacción y vapor, casa buena, cloacas y adecuándolo para dos ... 10x30 va. Base, $ 8.000, con frente. ...

EL DGO. 5 de junio, a las 15.—Calva... y López, Rivadavia 6814. v2

O. Calvo y Castro 923. Buena ... y moderna. Calle frente piedra y balcones, entrada revestida de mármoles, hall, 3 dormitorios, comedor, servicio, baño, co... cina, w. c., calorrasso yeso, carp. de cedro, mosaicos, electricidad, cloacas y adoquina... do pago. Mide 10x35 va. (Ad corpus). Base, $ 18.000, con facilidades.

EL DGO. 5 de junio, a las 15.30, alit.— Calvarese y López, Rivadavia 6814. v2

En lo mejor de Caballito—Sa... ...lpetrl 1184, entre Av. San Martín y Av. Gaona, con vías de comunicación a todo rumbo. Moderna y preparada para 4 altos, 8 dor., baño, cocina y w. c., mosaico, carp. cedro, frente vería. Mide 10x30 va. (Ad corpus). Base, $ 8.000, dejando 5.000 $ a 3 años al 7 o|o.

EL DGO. 5 de junio, a las 16, alit.—Cal... varese y López, Rivadavia 6814. v2

Av. Boedo, altura 1800. Metán ... 2039, entre Boedo y Alsina, moderna, con sala, comedor, 3 habitaciones, cocina, ba... ño, cloacas, adecuándolo. Mide 10 por 30 va. (Ad corpus). Base, $ 14.000, a plazo.

EL DGO. 5 de junio, a las 16, alit.—Cal... varese y López, Rivadavia 6814. v2

Flores Sur. Varela y Remedios ... 2646, a 5 c. de Rivadavia. Sala, escritorio, frente piedra y balcones, 1 dormitorio, ba... ño, cocina, w. c., carp. de cedro y celosías, patio mosaico, calorrasso yeso, cloacas. Base $ 4.500.

EL DOMINGO 5 de junio, a las 15.30, alit.—Calvarese y López, Rivadavia 6814. v2

José Balcedillo

Sobre la plaza, a ... ... de propiedad, sobre terreno, ... sala, comedor, ... $ 9.000.

EL DOMINGO 5 de junio a las ...

Liniers, a 3 cuadras ... de Rivadavia. Casa calle Cosquín ... planta, sala, cocina, galería, etc. Base, $ ... Datos, Bmé. Mitre 795. m|

Liniers, frente mismo ... de la estación Villa del Parque. Nogoyá al lado del No. 4920, con frente 10 m. c|u. y 1/2 de fondo. Base, $ 3.000 y 1 frte. Ade... lantado al día. Dos lotes en Villa Devoto, 2 cuadras de la estación. Av. Pedro Goyena al lado del No. 6465, y Mercedes. Frente 10x38 varas cada lote. Base, $ 3.000 y 1 frte. Ade... lantado al día. Informes en mi escritorio Arias 3814. 1p

Base, $ 3.200 y 1.600 cédulas, ... por casa, en la calle Monte 7180, entre Montiel y C. Cárdenas.

EL DOMINGO 5 de junio, a las 16, en mi escritorio Arias 3814. 1p

Base, $ 6.000 al contado y 6.000 ... en 48 mensualidades. Buena casa en Bel... grano, en cal, preparada para altos. Leones 1437. 10x48 varas.

EL DOMINGO 5 de junio, en mi escri... torio Arias 3814. 1p

Sancio y Basterrechea

Avenida Córdoba a una cuadra. ... Ecuador 1133, entre las de Paraguay y Manuela, a una cuadra de la Avenida Pueyrredón, mirando al Este, vale decir, en el punto más demoliente del cristocrático barrio del Norte, barrio de palacios. Medidas propias, que las 12 varas de su frente para desarrollar una construcción moderna, ya en sala, la casa habitación o en la propiedad de renta. Mide 12x35 varas de un costado y 36 del otro y 12 de contrafrente (ad corpus). Base 65 $ m|n la v. c.

EL DOMINGO 5 de junio, a las 15, en la misma, venderemos. Visítese. 1p

Otro terreno calle Trelles, en... tre las de San Martín y San Julián, frente al Este, al lado del No. 1840, 10x44 varas. Ad corpus. Base, $ 4.00 m|n la v. c., en 100 mensualidades.

EL DOMINGO 5 de junio, a las 15, en la misma. Visítese.—Sancio y Basterrechea, Talcahuano 467, U. T. 6773 Libertad. 1p

Guerrico y Williams

HOY

Telefonía, telegrafía y artícu... ...los de electricidad, en su mayoría teléfo... nos con muchos aparatos accesorios, table... ros para comunicaciones internas, aparatos para telegrafía sin hilos, spacing marking, receptores, acumuladores, radiadores, etc. etcétera.

HOY a las 14, en n